PŘÍTEL LIDU

politický a společenský týdenník, věnovaný zájmům pracovného lidu v Americe. Vychází každý čtvrtek ve WILBER, NEB.

...Založen roku 1890....

Entered at the Post Office of Wilber as Second Class Matter.

J. A. HOSPODSKÝ

.....redaktor a vydavatel.....

Předplatné na rok $1.50.

OHLASY

jako: blahopřání, úmrtí, poptávky atd čítáme 50ctu palec uveřejníme je pouze tehdy, zda jsou peníze přiloženy. Ceny ohlášek stálých oznámíme na požádání. Peníze zasílány buďtež v poštovních poukázkách nebo registrovaných dopisech. Za dopisy neregistrované a peníze obsahující nejsme zodpovědni.

Kvitance na zaslané poukázky se nezasýlají.

Všechna menší oznámení, blahopřání, díkůvzdání atd. musí zaplacena býti předem hned při objednání.

Adresujte: "PŘÍTEL LIDU Wilber, Neb.

Wilber, Neb., 5. října 1899

Volební lístek.

Státní

Soudce supréme soudu
SILAS A. HOLCOMB

Regenti státní university
J. L. TEETERS
EDSON RICH

Judicialní

Soudce krajského soudu
G. W. STUBBS

Okresní

Klerk distriktního soudu
J. T. CALKINS

Okresní pokladník
J. H. DOUGE

Okresní klerk
JOS. W. SHESTAK

Okresní soudce
WALTER I. STOUT

Superintendent škol
D. G. HOPKINS

Okresní šerif
T. A. SAWYER

Koroner
ARTUR KING

Komisař
J. C. NORTON

Feuilleton.

"Sen Františka Josefa".

Z ARENY

Pokračování.

A císař vidí to vše, všechnu tu udatnost a důstojnost svých praotců, — leč hle — tam, na obzoru zří ještě něco jiného, co dosud ostávalo zrakům jeho zastřeno....

Temný mlhavý závoj se rozstupuje a tvoří vám kol jiného obrazu, z něhož na císaře zírá tisíce hořečných zraků příšerných postav. Z úst jejich ozývá se hrůzné skřeky, asi takové jaké vydává v smrtelném zápase divoké zvíře. Vyhladovělé formy lidských těl pohybují se v mlhách a tlačí se k smrtnému a kolnému se všech stran kupí se příšery, jímž z tváří lze čísti, že žili a zemřeli ne jako lidé, ale hůře než divoká zvěř.....

A tu srdce císaře hrůzou téměř tlouci přestává....

Nešťastné tyto obětě vášní ne mohli pomoci sobě, svým synům a dcerám, synové jejich musí buď sjnouti pode jhem namáhavé práce, anebo vykrváceti na poli válečném za spor, v němž neměli žádného účastenství, žádného podílu. Pracovati, aniž by sklidili ovoce své práce, aneb byli za ni odměněny. Ženy a dcery pak před jejich očima byly znásilněny a zneuctěny zhovadilými vojáky, zdivočelými vojnou a krveprolíváním, zběsilými více, než lesní bestie divokých pouští....

A tyto jakoby shasínající, ale přece hrozné, příšerné zraky zabodávají se do tváře císaře a z divokého chaosu hlasů ozve se konečně zástup jakoby jednohlasně:

"My všichni umíráme hladem.... my všichni hrozně trpíme — my jsme mučeni....pro slávu rodu Haspburgského a pro jeho povznešení.....!"

A celý svět zdá se býti plný hrozných, strašidelných těchto postav a vzduch chvěje se zoufalým a bolným jich nářkem....

A z místa, kde stojí před císařem stříbrný krucifix, ozve se hlas:

"A cokoliv učinili jste jednomu z těchto mých nejmenších bratří, mne jste učinili!...."

A smrtelně tv bledé postavy v hrozné své bídě, nahotě a vychrtlými ranami pokrytými těly, zdají se volati hrobovým svým hlasem za odjíždějícím vévodou Albertem, aby jim z té svaté země přinesl vítězství kříže a jeho svrchovanou milost....

Leč vévoda nezdá se jich slyšeti ani viděti. Zrak jeho naplněn jest obrazy skvělých vítězství německých křižáků, nebo velkých služeb jest vykonati Habsburgům pro slávu Spasitele! A to jest něco lepšího, než láska ku svým bližním a trpícím — dítkám Boha jediného...

A tak rota hladových, nahých, zmrzačených a umírajících sedláků opět do pozadí ustupuje do odvěkého otroctví, poroby, tmy, muk a utiskování, do odvěké bídy a hanby....

A tajemný hlas opět volá: "Hříchové otců padnou na jich syny do třetího i do čtvrtého kolena!"

A čtyři mrtvoly bídně zahynulých členů rodiny Hapsburgsové opět se staví před zraky císaře jeden podle druhého s vyhaslými zraky, s krvavými ranami na prsou, na rtech a čelech a císař zoufale opět volá:

"Můj syn! Můj bratr! Má žena! Má sestra!"

A jakoby ozvěnou opakuje se z tisícerých hrdel oněch zbědovaných postav právě ustupujícího obrazu:

"Můj bratr! Můj syn! Má žena! Má sestra!"

A ještě jednou zachvěje se vzduch příšerným tímto voláním načež pak v klenbě odumírá.

Byl to hlas potlačovaných, otročených, mučených a utracených obětí domu Hapsburského....

A opět mlhy sestupují se dohromady jako by to bylo v údolích Alpských hor. Aj hle — to samé roslinstvo, ty samé černé hvozdy a vysoké hory. Zde dole hučí řeka Aar —tam proudí veliký Rýn a zde na skále opět zámek Hapsburgův Aaargan.

Leč hle — zde ve velkém sále na nádherném katafalku černým sametem pokrytým, leží vévoda, Albert, vnuk Alberta I., jež bojoval proti Saracenům ve svaté zemi. Tvář jeho pokrývá smrtelná bledost.

Štěstí přálo Hapsburgům a krusáda Alderta I. vrátila se vítězně zpět. Koruna císařská byla jim odměnou, kterou již nosili a měli nositi po věky budoucí.

Leč se slávou rostla zároveň vrozená jim tyranie a barbarství. A nyní leží zde Albert, zavražděn synem vlastního bratra svého, jehož byl připravil o dědictví. A u rakve císaře klečí dva jeho synové a hroznou přísahají pomstu za smrt otcovu....

Všichni, kdož na vraždě této měli účastenství, mnoho těch, jež docela žádného účastenství tu neměli, jakož i ti, kdož ani o vražedném činu ničehož nevěděli, jsou bídně povražděni. Příbytky a zámky jejich jsou shořeny nebo spáleny ano i všichni sluhové v jich domech úplně po řeznicku povražděni a vše to, vykonáno jest s chladnou krví. Ženy jejich a dítky zhanobeny a vyhozeny na veřejné silnice, prosí o milost a almužnu kolemdoucí. Dítky plačí o chleba, leč matky nemohou jim jej dáti, sami bladem zmírajíce.

A zde sedí samy hladoví a žízniví. Nepláčou, nebo vyschly již slze zraků jejich....

Čtyři osoby súčastnili se zavraždění Alberta, leč synové jeho, aby nasytili svou neukrotitelnou pomstů, povraždili mimo oněch čtyř vinníků, více jak jeden tisíc úplně nevinných lidí. A více jak dvakrát tolik nevinných obětí bylo zničeno a ožebračeno....

A tu císař slyší ve svém hrozném vidění úpěnlivý pláč děcka. Zámek s okny vysokými objevuje se před jeho zraky. A zde řádí Anežka, dcera zavražděného císaře Alberta škrtíc vlastníma svýma rukama nevinné dítě a konečně chce útlým tím tělíčkem mrštiti o stěnu. Leč v tom rozletnou se dvéře, snimi vrazí sem vojín, který zběsile ženě vyrve polomrtvé dítě z rukou. On surový žoldnéř, zvyklý viděti na bojišti proudy krve a běsné vzájemné vraždění, má více citu, více lidskosti v sobě, než vysokorodá dcera z císařského domu Hapsburgův.

A opět zní v ucho snícího tajemný hlas s hůry!"

"A hříchové otců padnětež na jich potomky až do devátého kolena!"

A léta zanikají ve velkolépých červánkách. Postavy ty nejrozmanitější těkají před zraky k snění odsouzeného vladaře a potomka těch, jichž činy byl zřel. A v tomto chaosu pronikají k sluchu jeho dále výkřiky, pláč, bědování a proklínání. A tu konečně objeví se sníci na jeden z největších velikánů domu Habsburgského. Jest to císař Karel, jehož panování chvělo světem. Jest již stár a úspěchem korunovaná jeho vladychtivost proměnila se v hořkost v jeho srdci a všechny křivdy, jichž se byl na jiných dopustil, padly nyní na něho. Královská jeho koruna jest mu odňata a on skrývá se v osamělém klášteře v pustém Estramachuranském údolí.

Dokončení.

Zprávy z Čech a Moravy.

* Velké neštěstí potkalo dne 22. srpna v obci Kunčicích, v okresu chlumeckém, zedníka Václava Tichého. Toho dne byl v dopoledních hodinách zaměstnán na poli rovnáním stohu. Nešťastnou náhodou svezlo se několik snopů a Tichý dopadl na zem; ač stalo se tak jenom s výše 2 metrů, přece byl pád pro Tichého osudným. Ocitl se v bezvědomí a druhého dne podlehl zranění. 30. srpna meškala zde komise okresního soudu chlumeckého, sestávající ze soudního adjunkta Kronského a lékařů drů. Šuapla a Kubáta, prohlédla místo neštěstí a provedla zároveň sekci nešťastníka, jíž zjištěno, že skonal zánětem mozku. Nešťastného toho muže oplakává manželka a tři nezaopatřené dítky.

* Z Duchcova se píše: Zlejší odpadlíci hodlají zde zbudovati vlastní protestantskou modlitebnu. Za tím účelem dostali od obce zdarma pozemek. Z peněžných darů jmenovati slouží dar tisíce marků, které nejprvnější zaslal protestantské obci duchcovské spolek Gustava Adolfa z říše německé....Německé marky a tolary až posud podporovaly v Čechách německé a poněmčovací školy a jiné podniky, jež vesměs arci čelily proti národnosti české, jako ku příkladu "Germanii" v Třebenicích, nyní pak budou se za německé peníze říše stavěti již také protestantské kostely.

* Před nedlouhou dobou vyvolala nemalý rozruch defraudace, již se dopustil v okresní nemocenské pokladně v Roudnici její pokladník a účetní Fr. Saul. Defraudant tento v těchto dnech pohnán byl před porotu v Litoměřicích pro zločin zpronevěření obnosu 4918 zl. 70 kr. Obžalovaný byl uznán vinným a odsouzen do těžkého žaláře na dobu dvou roků, zostřeného každý čtyrt roku postem, jakož i k náhradě škody.

* Obchodník pan Vočka v Rožmitále dal na svém dvoře kopati novou studnu, kteroužto práci konali zvlášť k tomu zjednaní horníci. V úterý 29. srpna po 6. hodině odpoledne sestoupili do studně dva příručí z obchodu Vočkova, aby se přesvědčily, jak daleko práce pokročila. V tom okamžiku však naplnila se studna dosud nevysvětlitelným způsobem otravnými plyny, a sice jak dle zápachu ze studně vycházejícího zjištěno, sirovodíkem, a ubozí příručí byvše jimi omámeni, zaplatiti zvědavost svou životem. Na učiněný pokřik seběhlo se množství sousedů k jich záchraně. Tak občan pan Fiala bez rozmýšlení sestoupil po žebříku do studny, avšak pozbyv vědomí, spadl také se žebříku a bylo o jednu oběť více. Holiči Jabulkovi, který sestupoval ihned za Fialou, stalo se totéž co ostatním. Mezitím přichvátali hasiči a jeden z nich pan Květoň spustil se po provaze dolů, avšak musil býti ihned vytažen — byl již v bezvědomí. Rovněž malíř p. Liška, uvázán jsa na provaze, nemohl již pomoci nešťastníkům a sám byl vytažen v bezvědomí. Teprv po dvou hodinné námaze byla vytažena bezvládná těla obou příručích i jich zachranitelů a to pomocí háků, upevněných na provazech a tu ještě záchranné práce byla stěžována nesnesitelným zápachem sirovodíkovým, vycházejícím ze studně. Všechny pokusy lékařů přivésti udušené opět k životu, byly marny. Pohřbu nešťastných obětí zúčastnilo se ohromné množství obecenstva z blízka i z dálí.

* Během manevrů větroplaveckého oddělení rakouské armády v Theresinfeldu, blíže města, kotva visící na provazu od koše velkého balonu, v němž seděl důstojník s dvěma společníky, zachytila se na velkém kříži na věži kathedraly v Theresienfeldu. Větroplavci více než hodinu pracovali na tom, aby kotvu vyprostili, vyhazovali přítěž, spustili silnou plachtu proti větru a lavírovali s balonem na všechny strany. V jedné chvíli se již myslelo, že koš balonu narazí na zvonici a lidé v něm, že jdou jisté smrti vstříc. Vojáci dobrovolně se nabídli, že vylezou na věž. Třem bylo nařízeno aby tak učinili, avšak právě když jeden z nich přibližoval se k místu, kde byl kříž, počal se balon vznášet do výše a utrhl kříž od věže. Balon vznášel se nad Theresienfeldem po mnoho hodin, maje stále kříž na kotvě. Konečně sklesl balon na náměstí ve Felixdorfu, na dvě míle od obce, kde původně trčel kříž s věže do výše.

* Posledního srpna rozzuřila se nad krajinou mezi Mělníkem a Jičínem silná vichřice, při které na mnoha osadách staly se značné nehody a neštěstí. Při bouři bylo mnoho stromů vyvráceno, mnoho stavení poškozeno, mnoho drůbeže i ptactva zabito. Prudkým lijákem byla pole strhána, cukrovka a brambory velice poškozeny, neboť byla úrodná prsť z nich smetena, ovoce, jehož je letos beztoho málo, sklácno a zničeno. Na několika místech udeřil blesk do stavení, jež poškozena částečně nebo zcela tím, že shořela. Strach z velikého blýskání, ohromného vichru a děsného rachocení hromu byl velký. V Kování shořela stodola rolníka p. Finkousa, bleskem byvši zapálena, i s celou letošní úrodou. — Dne 28. m. m. snesla se nad Kublovem a okolí krátká bouře, při níž udeřil blesk do stodoly J. Jiráska, která tvořila se stodolou C. Mencla jedinou stodolu doškami krytou, následkem čehož vyhořela až do základů se vším, co v ní bylo. Škoda, již utrpěli obs. rolníci jest velmi značná leč částečně jest kryta pojištěním. — V noci na 7. t. m. vznikl oheň v tovární budově M. Spitze v Písku, který strávil veškeré zásoby slámy tam nahromaděné. — Píše se z Vraňan: Dne 2. t. m. ráno vypukl ve vedlejší obci oheň v domě Jos. Dvorského a strávil celé obytné stavení s hostinskými místnostmi, stájemi a stodolou s veškerou letošní úrodou. Jelikož v obci naší, ani v blízkém okolí není sboru hasičského, zjednáno k hasení několik mužů, kteří pomocí obecní stříkačky požár omezili tak, že zničil pouze usedlost. Při práci té činně pomáhal dělník Aug. Dědiček, který však svoji obětavost draze zaplatil. Chtěje něco vynésti z hostinské místnosti, vkročil do ní, avšak v témže okamžiku spadl na něj prohořelý již strop. Dědíček přes všemožné namáhání a rychlou pomoc zahynul strašnou smrtí. Byl sice asi po 3 minutách vytažen, však již jen jako zohavená mrtvola. Pozůstala vdova se 6 sirotky od 2-13 roků, z nichž jedno jest mrzákem a stará slepá matka. Uvrženi jsou smrtí svého živitele ve velkou bídu.

Nejnověji utvořil se karpetový trust. Škoda, že prášení karpetů nenechá se obrátit na zakládatelé.

Tvrdé uhlí prodává se již nyní za $10 tuna a bude prý ještě dražší. Též měkké uhlí jest dražší. A trusty prý jsou dobrodiním lidu! Ano, totiž, těch, co je zakládají. Jsou prý dobré a špatné trusty, povídají republikáné a proto bude uhelný trust asi ten dobrý?! Kdo nemáš peníze, mrzni.

Podle statistických zpráv nalézá se mezi našemi americkými 250.000 Indiány pouze 58 bláznů a zřetěnců. Lincolský německý časopis k tomu podotýká, že tato blahodárnost může se zaznamenati pouze tam kde se lidé neučí—ševcovině. Časopis onen musí míti špatné sousedství.....!

Smutným Herkulesem na rozcestí jest opět Rosewater. Ten napsal svého času o Reesovi, nynějším rep. kandidátu pro úřad statního soudce, "že se neusále pokouší, že ale žádoucím není." K tomuto výroku hnaly dráhy páru a Rosewater "holt" pískal. Teď se ale karta obrátila a Rosewater ostnul se opět nou nominací Reese před svým výrokem, který zří před sebou jako hrozně rohaté a zubaté strašidlo.

Výroba zlata ve světě v roce minulém obnášela celkem 300 milionů h klesla tudíž značně u porovnání s léty minulými, nebo o celou polovinu proti roku 1892. Klesla tedy letos o celých pět milionů.—Tak píše Cretská Videta. Nám je to tedy ukrutně divné, jak mohla v roce 1892 nastati tak hrozná finanční pánika, když vytěžilo se zlata více o mnoha milionů!

Bryan ve své řeči zde poukázal ti, jež neví, co je militerism, aby se zeptali těch, kdož žili v říších militerismu a ti že jim poví, co to znamená. Proto prosíme snažně všechny ti, jež by této rady uposlechnouti chtěli, aby se obrátili na osobnosti od rakouského militér, z nichž vám většina aspoň—s celou pýchou své duše poví, že být u "militér" jest ta nejkrásnější věc na světě—nebo tady počíná člověk teprvé od lajtnanta, jak povídal "blahé paměti" gen. Windischgraetz.

Clevelandští páni redaktoři, když si byli poněkud oddechli, pustili se znovu do sebe. Noviny přinesly onehdy zprávu, že pí. Albierieva spráskala bičem redaktora p. V. A. Junga, což však nebylo pravdou. Vymyslili a zosnovali celou tu věc pověstný "právník" Sýkora s Albieri. Pan Jung pak ve své odpovědi zamíchal pověstného Sýkoru do finančních záležitostí "Volnosti" a tato, když byla hezky po švagrovsku pověděla veřejnosti, kterak ji Sýkora, jako všechny jiné, jež s ním kdy co činiti měli, pořádně napáliti ráčil, radí p. Jungovi, aby jim Sýkoru nestrkal a zda uveřejňuje jeho ohlášky, aby si ho nechal! Volnost měla p. Jungovi ještě poradit na Sýkoru proces s papovou fláškou. Pan Jung měl řečniti při slavnosti české svobodomyslné síně, a poněvadž prý jest sektář, poštval proti sobě p. Šnajdra, který jej dle svého způsobu strhal. Následkem toho vzdal se p. Jung řečnění a tak byla slavnost bez řečníka. Pan Albieri zažaloval p. Junga a bratry Svobodovy na náhradu $5000 pro uškubnutí na cti a k dovršení všeho roznesla se zde v těchto dnech pověsť, které mnoho víry bylo přikládáno, že v Cedar Rapidsích nalezena byla mrtvola, v níž poznán "neklamně" p. Jung! Na vzdor tomu všemu jest p. Jung dosud živ a doufáme, že i zdráv, což svědčí o jeho v pravdě železné konstituci a koruna mučednická patří mu také.

SHARY & FICTUM

nejpohodlněji zařízený

HOSTINEC

U nás

naleznete vždy výtečný zdravý Omaha Brg Ass'n ležák, výtečná Californská vína, pivo v láhvích, importované lihoviny a vína jemné a zdravé lihoviny, domácí výtečné doutníky.

U nás

máme celé dopoledne teplý lunch a deligátní záknsky po celý den.

SHARY & FICTUM.

TVRZ & POSPÍŠIL

ujali se nyní společně

HOSTINCE B&M

kde obslouží rodáky vždy nejlépe

Máme

každý den ten nejlepší a nejříznější a pravý

uherský gulaš

a vůbec vždycky něco výtečného k zakousnutí, jako Chládkův sýr aj. Nejzdravější ležák Omaha Brewing Ass'n, dobré lihoviny vína, jemné doutníky. Navštivte nás

TVRZ & POSPÍŠIL.

ONLY $2.75

SEND NO MONEY. Cut this ad. out, and send to us, state your width and height, also number of inches around body at bust and neck, and we will send this BEAUTIFUL FUR TRIMMED BEAVER CLOTH CAPE to you by express, C.O.D., subject to examination. You can examine and try it on at your nearest express office and if found perfectly satisfactory, exactly as represented and the most wonderful value you ever saw or heard of, pay the express agent our special offer price $2.75, and express charges. Express charges will average 40 to 60 cents for each 1,000 miles. THIS CAPE IS LATEST STYLE FOR FALL and WINTER, made from an extra fine and heavy all wool black or blue genuine Beaver Cloth, 27 inches long, very full sweep, 12-inch upper cape, extra full. Upper cape and large storm collar, beautifully trimmed with black Baltic seal fur; upper cape trimmed with three rows and collar with two rows of fine mohair braid; cloth button ornaments. This cape is fine tailor made throughout and equal to capes that sell at more than double the price. Write for free Cloth Catalogue.

SEARS, ROEBUCK & CO., CHICAGO

(Sears, Roebuck & Co. are thoroughly reliable—Editor.)

POMNIKY,

Nížkpsaný převzal jednatelství jedné z největších a nejlepších závodů sochařských a může Vám obstrati

Náhrobní kameny a pomníky

ty nejkrásnější z jakéhokoliv kamene a soustavy za *nejlevnější ceny a nejvýhodnější podmínky.*

Přesvědčte se u mne, než jinam se obrátíte. V úctě

ADOLF PKOKOP.

Transmississippi MARBLE WORKS

BRATŘI NOVÁKOVÉ
—majitele.—

Humboldt - Neb.

Jediný český závod s náhrobky a pomníky na západě.

My dodáváme pomníky přímo z naší dílny a pouze práci tu nejdokonalejší a nejlevnější. Neobjednádejte pomníky u všelikých těch jednatelů, nebo tím kupujete pomník již z třetí ruky a zaplatíte trojí výdělek, kdežto my vám dáme náhrobek dle vzoru přímo z naší dílny Za každý pomník ručíme.

Podporujte solidní český obchod.

BRATŘI NOVAKOV

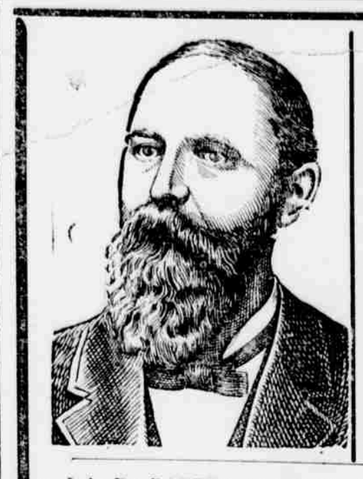

Mocný pro celý svět

DOKTOR BADGER

honosící se těmi nejlepšími diplomy lékařskými a provádějící praxi

po dvacet roků

a vyléčil tisíce lidí

z nejnebezpečnějších nemocí. Lidé, jež byli vyléčeni, doporučují vždy

a všude Dr. BAGERA, co nejlpšího lékaře na světě.

DR. Badger rozpozná každou chorobu, aniž nemocného mucil otázkami. Porady udílí darmo ústně nebo písemně a léčení se zaručuje.

Pošlete vaši chorobu stručně jak jen můžete a vložte do dopisu kousek vlasů z hlavy, dále udejte věk a pleť choré osoby a na odpověď přiložte 2c. známku. To úplně postačí k udělení vám rady a odpovědi, zda choroba může býti vyléčena nebo na Dr BADGER léčí všechny choroby zastaralé, jako: Dušnotu, záchvaty křečí paralisi, záduchu, vodnatelnost, bolení hlavy, rumatizm, nosní i oční choroby, choroby žaludku, ledla, prsou a plic, kanálů odvodních, horečky, ženské nemoce, jako jest pravidelnost, krvotok, bělotok, neplodnost, nemoce pohlavní, rány a vředy na těle růže, choroby kolína, bolesti v kříži a na prsou, katar, neuralgii, bronchitis, nemoce kožní, podag, zápal mozku, ztrnulost, choroby měchýře, raka, vysychání morku souchotě, choroby jater, chřistu, líšeje, vyrážky atd.

LÉČÍ ŽENY, DÍVKY, MUŽE I DÍTKY.

Choroby pohlavní nechť dědičné nebo přivoděné, léčí se určitě a spolehlivě. Netřeba se styděti toliko vyléčení hledati nutno, nebo zanedbání má hrozné následky.

PORADA DARMO. Možno psáti česky, anglicky, německy, francouzsky slovansky polsky atd. Adresa:

Adresa: Dr. BADGER, Valentine Bldg. Toledo, O

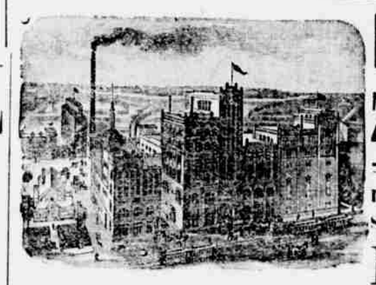

První cenou Zlatou medalii

na výstavě Transmississipské poctěné

PIVO

OMAHA BREWING ASSOCIATION.

Nejmodernější pivovar na celém západě, opatřen všemi nejnovějšími pivovarnickými stroji. Artézská, 800 stop hluboká studně, hází půl milionů galonů vody denně. Voda tato jest čistá, prosta všech škodlivých mikrobů a proto jest pivo tím nejzdravějším pivem v Americe a co takové bylo vyznamenáno státním národohospodářským výborem zvláštním diplomem ze dne 17 září 1896 a pak zlatou medalií.

Roční výroba 200,000 sudů

Následovní druhy piva se vyrábí:

PIVOVLÁHVÍCH
Blue Ribon, Elite,
Export, Vienna Export,
Family Export.

PIVOVSOYDEACH
Export, Stadard Lager,
Mnichovské Hoffbrau
Vesměs piva znamenita a oblíbená.

Pivo naše, které dopravuje se ve vlastních našich refrigatorech, mají zde na skladě a čepují: Kobes & Bartoš, Sharv & Fictum a Tvrz & Pospíšil.