Sønderjylland

Om Jørgen Møllers Udvisning

hvorom „Dst." bragte Meddelelse forleden, bringer vi følgende Bladrdtalelser:

„Flensborg Avis": „I en officiøs Meddelelse, som er tilstillet Fortyskningsblade, nævnes som omtalt J. Møllers Deltagelse i Mødet den 31. Januar i Skærbæk som Grund til Udvisningen: „Denne en Udlændings Deltagelse i tyskfjendtlige Bestræbelser har den preussiske Statsregering ikke kunnet lade hengaa upaatalt."

Antagelig er det Landraad Dryander, der er Mester for denne Meddelelse. Naar han, der selv er nede fra Tyskland, kalder J. Møller „Udlænding", er det lige saa falsk, som naar et af Fortyskningsbladene kalder ham en „fræk Agitator". Bankbestyrer Møller er født Slesviger og af slesvigsk Æt. Han er opvokset her og har studeret ved tyske Universiteter. Faderen havde opteret og faaet dansk Undersaatsret, men de preussiske Myndigheder erklærede Optionen for ugyldig, da den var afgiven i værnepligtig Alder, fik ham til at opgive sin danske Undersaatsret og behandlede ham i en Mennesketalder som preussisk Undersaat. Naar han saa paa een Gang stik mod Myndighedernes egen tidligere Optræden blev gjort til Optant og hans Børn til hjemløse, saa er det et meget mørkt Blad i det preussiske Regimentes Historie."

* * *

„Politiken": „Det vil overalt i Danmark vække pinlig Opmærksomhed, at den preussiske Regering pludselig vender tilbage til de politiske Udvisninger, ikke mindst fordi det drejer sig om et enestaaende og forviklet Tilfælde, hvor den Regering, der har afsluttet Optantkonventionen, havde den allerstørste Anledning til at vise Humanitet. Forudsætningen for Konventionen og for alt, hvad dertil knytter sig, har først og fremmest været at fjerne de Haardheder, hvortil de uklare Undersaatsforhold i Nordslesvig gav Anledning. Paa denne Forudsætning om en human Grænsepolitik fra preussisk Side er der her sket et Brud, der er saa meget mere opsigtsvækkende, som det maa forudsættes, at det skete er billiget af Regeringen i Berlin, uden hvis Godkendelse en politisk Udvisning i Nordslesvig ikke finder Sted."

* * *

„Østsjællands Folkeblad": „Her i Kongeriget vil Udvisningen vække Harme. Lige til Grænsen af det forsvarlige arbejdes der i Danmark for at bevare det bedst mulige Naboforhold til det mægtige Tyskland — trods Tornen i Kødet. Desværre synes Tyskland at savne det Højsind og den Overlegenhed, som det er de mægtiges store Fortrin at kunne øve over for de svage. Man fatter slet ikke, hvorledes et saa stort Land kan bevæge sig selv til at optræde saa smaaligt og brysk over for den lille danske Befolkning i Sønderjylland."

* * *

„Hamburger Nachrichten" skriver under den jublende Overskrift „Endelig!": „Endelig synes Fortryllelsen at være brudt i Berlin og Slesvig, og man mander sig engang op til Handling mod den danske Irredentas statsfjendtlige Færd i Nordslesvig. [Efter at have meddelt et Telegram fra Karl Stracker]an fortsætter Bladet:] Dette er i en Aarrække den første Udvisning af en dansk Irredentist fra Nordgrænselandet, og det har sandelig varet længe nok, inden man i Berlin har indset, at den højforræderske Færd i Nordgrænselandet ikke længere kan taales, om ikke Tyskheden skal lide ubodelig Skade. Det kan jo være, at den tidligere danske Førsteminister Christensens Tale for nylig har bidraget dertil, men det er dog betegnende, at den første, hvem den længe fortjente Skæbne har ramt, er en statsløs. I alt Fald vil man forhaabentlig heraf kunne slutte, at man — Hændelser som Tølperagtigheden mod den tyske unge Dame og Kejserbilledets Fjernelse kunde ellers gentage sig for ofte — omsider bestemmer sig for et noget strengere Regimente, der meget godt lader sig forene med den „loyale" Opfyldelse af Januar-Overenskomsten, og at man afgørende opgiver den berømte „Broderhilsenpolitik"."

* * *

„Hamburgischer Korrespondent": „Det er et glædeligt Tegn paa, at Regeringens Holdning over for den danske Irrendentisme i Nordslesvig er bleven strengere, at man efter længere Tids Forløb har statueret et Eksempel mod en af Hovedagitatorerne."

* * *

„Modersmaalet". De fleste store tyske Blade har nu i saa lang Tid prædiket Had mod den nordslesvigske Danskhed, at deres Glæde over det øgede Tvangsregimente og den sidste Udvisning er forklarlig. Det er imidlertid saare betegnende, at de ikke har Mod til at udtale noget Haab om, at det vil gavne Tyskheden. Man glæder sig altsaa blot over, at et erobret Folkeslag bliver yderligere knuget og kuet. Det gør virkelig tysk Kultur al fortjent Ære.

Flensborg. — En kendt Mand død. „Mdm." skriver for den 2. ds.: I Søndags Eftermiddags ved Halvfemtiden lukkede en af Flensborg Bys dygtigste og mest bekendte Borgere, Direktør F. M. Bruhn sine Øjne efter nogen Tids haard Sygdom.

Bruhn var født i Oktober 1832 i Graasten, hans Forældre flyttede senere til Flensborg. Her kom han i Købmandslære, og for rigelig 51 Aar siden begyndte han selv en Købmandsforretning, der først laa paa Søndertorv. Senere flyttede han Forretningen op paa Storegade. Samme Aar, som han begyndte sin Forretning, giftede han sig, nemlig den 25. November 1857.

Sammen med Skibsreder V. C. Frohne og Fabrikant H. Jepsen oprettede Bruhn et Fjorddampskibsselskab, som begyndte den 1. Maj 1866 med det lille Dampskib „Seemøve", der sejlede paa Inderfjorden indtil Graasten. Et Aar senere fik de et Skib mere, „Seeadler". Snart kom der flere Skibe til. I 1872 blev det private Foretagende forvandlet til et Aktieselskab, og et Par Aar efter sluttede det sig sammen med det nyoprettede Dampskibsselskab i Sønderborg. De to Selskaber arbejdede sammensmeltedes under Navnet „Det forenede Flensborg-Egernsund og Sønderborg Dampskibsselskab".

Selskabet har henved tredive Dampskibe, som sejler mellem Flensborg, Haderslev, Assens, Faaborg, Kiel, Lybæk og Hamborg. Naar Selskabet har kunnet have en saadan Fremgang, saa vidner det om den Dygtighed, som Selskabets Leder har siddet inde med.

I 1892 valgtes Bruhn til Formand for Borgerrepræsentationen, en Stilling han havde gennem en hel Del Aar, indtil han nedlagde den. Han var en Mand, der havde samlet mange Erfaringer, selvstændig, som han var, var han aldrig ræd for at havde sin Opfattelse. I Byraadet tog han Ordet for at mane til Sparsomhed, maaske noget for ofte, saa han fik Præg af stadig at være i Opposition. Lige til sin Død var han Repræsentant for Flensborg By i Provinslanddagen i Hertugdømmerne.

I politiske Spørgsmaal holdt den afdøde sig noget tilbage. Han var dog med til at oprette en tysk-frisindet Forening og var en Tid dens Formand. Han var, skønt tysk, næppe i ogen begejstret Preusserven.

F. M. Bruhn var kendt i Byen og ved Fjorden som en bestemt Karakter og en Mand med et Øje paa hver Finger. Dampskibsselskabets Personale havde ikke ringe Respekt for ham. Det er sikkert for en stor Del hans Fortjeneste, at Selskabets Skibe er saa gode og velholdte, og at hele Driften er i saa god Orden til Trods for den stadige stigende Færdsel. Hedengangne var en Mand, som, skønt han ikke sjælden gjorde godt i Stilhed, næppe har forstaaet at gøre sig elsket, men som respekteredes af enhver.

Flensborg Omegn. — Indbrudstyveri (Fl. Av.) Natten til den 1. Marts er der hos Urmager Clausen paa Harreslev Mark øvet et meget frækt Indbrudstyveri, idet en Tyv med et Stykke Træ har knust en stor Spejlglasrude og tilegnet sig henved 20 Guld- og Sølvure. En Kone i Huset hørte Støjen, som den knuste Rude voldte, men havde ikke Mod til at se efter, hvad Grunden var. I Harreslevgade har man fundet fem af de stjaalne Ure, som Tyven i Skyndingen sandsynligvis har tabt. Tyveriet blev straks om Morgenen telefonisk meddelt Kriminalpolitiet i Flensborg. Bestjaalne lider et Tab af mellem 6 og 700 Mark.

Fjelstrup. — Høj Alder. Den 4. Marts fejrede Sognets næstældste Kvinde, Enke efter Arbejdesmand Peter Hansen, sin 90 Aars Fødselsdag. Den gamle har i sine unge Dage udført meget strengt Arbejde. Da hendes Mand døde, havde hun sit Hjem hos sin Søn og Svigerdatter, men ikke ret mange Aar, thi Svigerdatteren døde af Sukkersyge, og nogle Aar derefter døde hendes Søn, saa den gamle blev ene tilbage. Da Huset blev solgt til fremmede, besluttede hun at flytte til Fattiggaarden for at nyde en god Pleje paa sine gamle Dage. Hun er endnu trods sin høje Alder aandsfrisk og ved temmelig godt Helbred.

Felsted. — Et stort Foretagende. (Fl. Av.) Der er for Tiden blandt de interesserede Ejere af Ladegaardsdam Enge og paa Søgaards Mark med flere Tale om at gøre et Forsøg paa at sænke Vandstanden ved at grave en Kanal henholdsvis sænke Vandløbet til Søgaards Sø og maaske til Bjerndrup. Der tales om, at Planens Udførelse vil koste henved 100,000 Mark, eller 6—8 Mk. pr. Tønde. Der skal nu først nivelleres og foretages en grundig Beregning.

Skærbæk. — En Buste af Redaktør Jessen. (Fl. Av.) Entreprenør, Murmester Hans Hansen her i Byen, der sidder inde med et smukt Talent som Billedskærer, har nu ogsaa forsøgt sig som Billedhugger, idet han har modelleret afdøde Redaktør Jessens Brystbillede i Cement. Busten er meget vellykket og vil forhaabentlig blive støbt i Gibs eller Bronce og mangfoldiggjort.

Haderslev. — Bru Beck, hvis Mand, Proprietær Beck til Højbjergaard, blev myrdet af Polakken Bulotti, opholder sig i disse Dage hos Slægtninge her i Byen. De russiske Forbrydere, hvoraf Bulotti er dømt til Døden, vedbliver at forfølge Fruen med Truselsbreve. Et saadant, der var adresseret til hende i Esbjerg, hvor hun har opholdt sig hos sin Fader, er blevet sendt til hende her.

Mastrup. — Vinteren og Landbruget. I Aar har Landmanden i Modsætning til i Fjor let ved at faa Kørselsarbejderne tilendebragte. Med Skovarbejdet er man for det meste færdig, andre er i Færd med at køre den sidste Gødning ud.

Hos nogle af de større Gaardejere snurrer Damptærskeværket i disse Dage, det har i Aar ligeledes i Modsætning til i Fjor vist sig lønnende at vente med Tærskningen af Hvede og Havre til nu, da Hveden betales med 21 Mk., Havre med 12 Mark Pg., sin lys Kvalitet over Notering.

Den tidlig saaede Hvede staar den haarde Vinter helt godt, noget der ikke kan siges om den sent saaede, der sikkert bliver tynd, dersom den i det hele taget overlever Frostens Hærgning. Det vil være lønnende at give den svækkede Vintersæd en Del Chili Salpeter hen ad Foraaret.

Jels. — Ejendomshandel. Truels Dall har solgt sit her i Byen beliggende Hus med tilhørende lille Jordlod og Have, til Arbejdesmand Frederik Dohrmann for en Sum af 2500 Mark. Overtagelsen sker til Foraaret.

Arbejdsmand Jens Nielsen af Grønnebæk har af Vejmand Niels Gram købt et Hus dersteds for 700 Mk.

Korrespondancer

Denmark, Nebr.

Redaktør A. M. Andersen, jeg ser i Deres ærede Blad „Danskeren", at De vil give Spalterum og Tilladelse til, at Bladets Læsere fører Korrespondancer og giver Beretninger om Forholdene forskellige Steder — et godt Tilbud, som saa igen fra Læsernes Side ikke burde misbruges, men paaskønnes ved f. Eks. aldrig at indsende forkerte Beretninger angaaende det ene og det andet.

Der er nu Landejendomme-Oplysninger, som gives igennem Bladene. De er maaske engang imellem lidt overdrevne eller misvisende. Men Skuffelse og Misforstaaelse bør undgaas.

Jeg har set et Par Artikler i „Danskeren" fra det danske Settlement ved Curtis, Nebr., skreven af Thorvald Petersen. De maa vel nærmest betragtes som en Indbydelse til Landsmænd at komme herud at bosætte sig. Da Hr. Petersen paa Menighedens Vegne har paataget sig at være Talsmand, besvare Spørgsmaal, give Oplysninger om alt vedrørende, saa synes jeg, han ikke burde være saa sparsommelig med samme Jeg antager nemlig, at Hovedtanken er at faa Menighedsstøtter herud. Hvorfor saa ikke først og fremmest give lidt Oplysning desangaaende, for Eksempel hvornaar Menigheden er dannet, hvad dens Navn er, og hvormange Medlemmer den har. Foruden lidt saadan Oplysning, tror jeg næppe, der kan gøres Regning paa, at vore Landsmænd skal tage stort Hensyn til Indbydelsen.

Hr. Petersen skriver, at Vinterhvede er Hovedavlen, og den har aldrig fejlet siden dens Indførsel. Der kan blive Misforstaaelse om den Ting. Et andet Spørgsmaal: har den altid betalt sig? Mon det ikke vilde interessere Hjemsøgere lidt, hvis det oplyses, hvad Gennemsnitsavlen af Vinterhvede pr. Acre har været siden 1892, eller hvor mange Aar i dette Tidsrum den har givet 10 Bu. eller derover, eller hvad Gennemsnitsavlen var før 1908? Dermed menes iberegnet, hvad der ikke det meste bliver nedpløjet og tilsaaet med andre Kornsorter hvert Foraar. — Jeg tror, det vil give større Tillid at oplyse det i Bladet fremfor pr. Brev.

Med Henvisning til Farme imellem Danskerne saa tror jeg nok, vi maa bestemt regne Kreatur og Svinavl før Hovedindtægt. Saa er der ogsaa mange, som er stillede saaledes, at de kan malke en Del Køer og sælge Fløde og derved hace en god Indtægt.

Med dette Indlæg mener jeg ikke at fraraade Landsmænd at bosætte sig her, tvertimod. Jeg holder af at se saa mange Danske som muligt bosat heromkring. Og desuden er jeg selv godt tilfreds med Egnen, hvad 23 Aars fast Ophold burde være et godt Bevis for. Venlig Hilsen til Redaktøren og alle Bladets Læsere.

Jens M. Jensen.

Selma, Fresno Co., Cal.

Efter at et større Ungdomsmøde var afholdt fra den 4.—7. Marts i Easton 14 Mil Nordvest for Selma, saa havde vi her i Selma Missionsmøde den 9. og 10. Marts, hvor Præsterne L. Jensen fra Ruskin, Neb., Østergaard fra Oakland, Cal., H. Hansen fra Fresno og Engholm fra Easton tilligemed vor egen Præst N. S. Nelsen prædikede Guds Ord for os Form. og Aften; om Eftermiddagene var der Samtaleemøder, hvori Præsterne saa vel som flere Lægmænd deltog. Samtaleemnet Tirsdags Eftm. var Rom. 10, 10. „Thi med Hjertet tror man til Retfærdighed, men med Munden bekender man til Saliggørelse." Onsdags Eftm. var Emnet „Livet i Gud" Baade i Prædikerne og Samtalen lød Ordet klart og tydeligt, bede vækkende, kaldende, indbydende og trøstende i Guds Naade i Kristo, til Nedrivelse af alt vort eget, og Opbyggelse i Guds Retfærdighed ved Troen paa Jesu Blods rensende Kraft, baade til at retfærdiggøre os for Gud og gøre os til nye Mennesker, saa at Guds Kraft kan fuldkommes i vor Skrøbelighed, og vi, saa mange som ham annamme og faar Magt til at vorde Guds Børn (Joh. 1, 12), kan leve Gud til Ære, os selv til Salighed og vore Medmennesker til Opbyggelse i Troen paa Jesus vor Frelser. Vi erfarede ogsaa, at Guds Aand virkede i og med Ordet iblandt os i disse Dage og gør det fremdeles. — Gud er god imod os i den forenede lutherske Kirke her i Amerika, ogsaa os her i Selma, Cal., hvor Bibelens fulde frelsende Sandhed i Jesus prædikes for os, Thi hvad nytter Religion, naar den ikke er sand, eller kun en halv Sandhed? thi kun den fulde Sandhed frelser Mennesker for Evigheden. —

Og vi, kære Venner, som nyder den store Naade at høre den hele Sandhed: hvad nytter det os at høre, om vi ikke modtager og bevarer, saa vi giver Agt paa og er lydige mod Aandens Vidnesbyrd i os? Menneskens Søn er kommen at søge og frelse det fortabte, Luk. 19, 10. Dette alene er Kristendom, at du og jeg, kære Ven, saaledes frelses af Jesu og saa vedbliver at leve i denne Frelse.

Den 11. og 12. Marts var der ogsaa Missionsmøder i Kirken ved Del Rey 9 Mil Nordøst herfra. Derfra rejste saa Præsterne hver til sit undtagen L. Jensen fra Nebr. Han rejste Nord paa for endnu at besøge flere Menigheder her paa Vestkysten.

Tak, fordi I kom, og Gud være tekket for al sin Naade imod os og være med os alle fremdeles med sin Aands og Ords Lys og Kraft for Jesu Skyld.

Folk, som har boet her i mange Aar, siger, at sidste Sommer var den varmeste og denne Vinter den koldeste, de har haft i mange Aar. Vi, som kom her sidste 31. Juli, synes, at Vejret har været behageligt hele Tiden. Det var nok varmt i August, men ikke trykkende. Fra September til December var det saa passende Vejr, som kunde ønskes. Saa var der lidt Taage fra Havet, ikke omkring men over os, saa det skjulte Solen, og nogen Regn, mest i Januar, og ofte om Natten, saa at Solen skinnede varmt om Dagen. I alt er der til i Dag knapt kommen 9 Tommer Regn. Der har dog i rævnte Tid aldrig været saa koldt, at en Mand behøvede Overfrakke paa for at gaa ude, og ofte gik vi uden Frakke, men skulde vi køre, da kunde en Overfrakke bruges, og Ilden i Kakkelovnen var behagelig i Husene, da Luften er fugtig, om end ikke koldere end fra 30 Gr. over Nul om Natten til 60 Gr. om Dagen. Før Nytaar var der tynd Is paa Vandet i Vandtruge nogle Nætter; siden Nytaar har der ikke været Is her i Selma, men Rimfrost nogle Nætter. Græs o.s.v. har været grønt her, siden det begyndte at regne i December. Alfalfa er nu 6 a 8 Tommer højt. Men det er vel først nu, det rigtigt begynder at vokse. Blade og Blomster springer nu ud paa de Træer, som tabte dem før Jul. Ellers er her jo mange Træer og Planter, som altid er grønne. Saa Naturen er skøn og behagelig her hele Aaret igennem. Vi har her i Selma en hyggelig Kirke, hvor vi samles hver Søndag til Søndagsskole med Bibelklasse for voksne) og Gudstjeneste, samt en bekvem, Præstebolig med kære Præstefolk i. Vi samles hver Onsdag Aften i Husene til Bede- og Samtalemøder. Gud velsigne det for os til Sjæles Frelse for Jesu Skyld.

Venligst Hilsen fra

M. J. Schultz.

Bagepulverets Historie i en Nøddeskal.

Forfalskning, Urenhed, Usundhed } Billig Bagepulver.

Høj Pris, Daarlig Løftekvne, Bundfald } Trust Bagepulver.

Størst Løftekvne, Reneste Bestandele, Moderat Pris } Calumet Bagepulver.

Modtog højeste Award paa Worlds Pure Food Eksposition, Chicago, 1907.

(Avertissement)

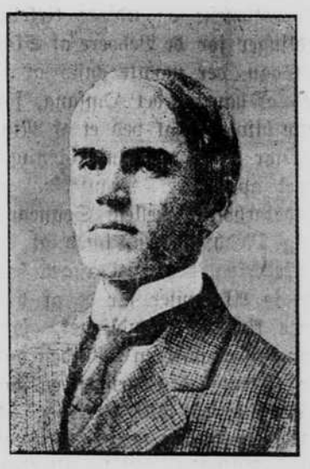

Mr. T. P. Hardy, hvis Billede staar over disse Linier, er Kandidat for County-Dommer for Racine By og County. Han er en dygtig Sagfører, der nyder den højeste Anseelse, og han er inde for at bevare det frie Amerikas Rettigheder. Mr. Hardy holder paa hyppig Skiften af offentlige Embedsmænd, hvilket er den sande Teori i vor Regeringsform, da lang Tjenestetid i offentligtEmbede kan føre til en monarkisk Regeringsform. Derfor anbefales Mr. Hardys Kandidatur paa bedste Maade ved Valget den 6te April 1909.

Til Vennerne i de forskellige Stater.

Vi henleder Eders Opmærksomhed paa vor omstaaende Avertissementsrubrik: „Hvor vi handler". Som I ser, har vi begyndt at samle Forretningskort for Racine By og vil lade disse efterfølge af andre Byer. Det er vort Maal paa denne Maade at faa mange Spalter fyldt med lokale smaa ads., og der vil sikkert være Byer og Settlementer i andre Stater, hvor en af vore Venner kan samle ads. fra sin Egn. Foruden at gavne Bladet og Samfundet, skal han eller hun ikke have gjort det for intet, idet vi vil yde en Paaskønnelse herfor. Hvor mange danske bor, er det let at gøre. Prøv det og gaa frem efter Reglen: først til vore egne, dernæst til andre danske eller amerikanske Forretningsmænd, men tag kun en i hver Branche fra Deres By. Real estate ads er med vor store Udbredelse over U. S. A. lette at faa.

Prisen er $1 maanedlig for Tommen indrykket i hvert Fredagsnummer. Har De Lyst at støtte vor Sag og hjælpe „Danskeren" frem, da skriv til

Danish Luth. Publ. House.
Racine, Wis.

Frit! 20 Norske Folkemelodier.

Send os Navnet og Adressen paa 10 eller flere af Deres Venner, der er interesseret i gode Bøger, og vi skal sende Dem **absolut frit** en Bog indeholdende 20 norske Folkemelodier med Musik til samme. Send idag.

J. V. LEACHMAN & SON, - Minneapolis, Minn.

Alle Rekorder slaaet
AF DEN GAMLE PAALIDELIGE
CUNARD LINE
ETABLERET 1840.
OVER ATLANTEREN PAA
4 DAGE, 15 TIMER.
KORT TID TIL SKANDINAVIEN
LUSITANIA & MAURETANIA
Verdens største, hurtigste og eleganteste Skibe.
CARMANIA CARONIA
LUCANIA CAMPANIA
UMBRIA ETRURIA
IVERNIA SAXONIA
Nøie Forbindelser til alle Skandinaviske og Finske Havne.
Se vore Agenter angaaende specielle nye Forbedringer i Tredie Klasse.
F. G. WHITING, Mgr. West. Dep't.,
S.-E. CORNER DEARBORN AND RANDOLPH STS., CHICAGO.

PIANO Ønsker De god Vædi for Deres Penge?

Vi har bygget den største Pianoforretning i Verden i Løbet af de sidste 45 Aar. Lad os sende Dem frit Beskrivelse og Priser paa 20 ledende Instrumenter samt Oplysning om vor nye Afbetalingsplan. Vi sender Pianoer over alt og giver fuldstændig Garanti for at Tonekvaliteten er af den bedste. Alle Priser særdeles rimelige. SÆRLIGT GODTKØB paa brugte Steinway, Webers, Lyons & Healys og Washburns Pianoer. Disse Instrumenter er saa godt som nye. Musiklærere og Elever vilde paaskønne Instrumenternes udmærkede Egenskaber.

Skriv i Dag.

FROM

LYON & HEALY
20 Adams St., Chicago