NEJROZŠÍŘENĚJŠÍ A NEJLEPŠÍ ČESKÝ TÝDENNÍK NA ZÁPADĚ

TÝDENNÍ

POKROK ZÁPADU

VĚNOVANÝ ZÁJMŮM NAŠEHO ČESKÉHO LIDU V AMERICE.

BEST ADVERTISING MEDIUM IN THE GREAT NORTHWEST

PUBLISHED AND DISTRIBUTED UNDER PERMIT NO. 150, AUTHORIZED BY THE ACT OF OCTOBER 6, 1917, ON FILE AT THE POST OFFICE OF OMAHA, NEB. By order of the President. A. S. BURLESON, Postmaster General.

ZALOŽEN 1871.—ROČNÍK 47. OMAHA, NEBR., DNE 29. KVĚTNA, 1918. ČÍSLO 45.

State Historical Society NBU

Němci dosud odkládají obnovení náporu

Francouzové zvítězili nad Teutony v dělostřeleckém souboji na linii u Amiensu

Američané provedli úspěšný nájezd. — Italové zatlačili zpět Rakušany na horské frontě. — Vzduchoplavci spojenců se činí. — Hindenburgův nápor byl odložen.

Paříž, 27. května. — Dělostřelecký souboj značné prudkosti odehrál se v sobotu podél francouzské fronty jihovýchodně od Amiensu, v oblasti Hangard lesa a pod řekou Avre, dle oznámení válečné úřadovny. Němci pokusili se o nájezd na francouzské hlídky ve výseči Orvillers-Sorel, mezi Montdidierem a Lassigny, ale pokusy jejich selhaly, stejně jako podobné pokusy v Champagne a ve Vogésách. Francouzové získali množství zajatců v utkáních hlídek v různých částech fronty.

Londýn, 27. května — Opětně nový týden minul a Němci nezahájili dosud očekávanou ofensivu proti spojeneckým liniím ve Flandrech a Pikardii. A doposud nikde nejeví se žádných známek, že taková ofensiva je v programu v době bezprostřední.

Je ovšem možné, že nápor německý může býti obnoven v kteréколiv době tohoto týdne. Aviatikové spojenců, konající výzvědné vzlety nad německé linie, oznamují, že Němci pokračují v dopravování čerstvého vojska, děl a zásob za bitevní linie a že všechna jejich činnost nasvědčuje, že chystají se k největšímu a nejmocnějšímu pokusu o proražení linií spojenců.

Spojenci mezitím ovšem nezahálejí. Každá hodina je zužitkována k sesílení strategických posic a každá hodina nalézá spojence lépe připravené k obraně a k odražení jakkoliv silného německého útoku.

V této práci za účelem sesílení spojeneckých linií Američané nehrají rolle podružné. Stálý proud bojovníků ze zámoří na bitevní linie značnou měrou přispěl k sesílení důvěry a zvýšení ducha anglických a francouzských sborů, které až doposud samy byly nuceny odrážeti mocné německé údery.

Američané, kteří již nalézají se v zákopech, při každé příležitosti nyní, stejně jako v bojích předcházejících, podali skvělé důkazy o výborném svém bojovném duchu a velkých kvalitách vojenských, znepokojujíce nepřítele svým dělostřelectvem a svádějíce s ním půtky na otevřeném poli. A Němci doma, druhdy nakloněni považovati Američany za bojovníky podružné hodnoty, nyní mění svoje náhledy a počínají si nyní uvědomovati sílu této americké pomoci.

Polooffiční Severoněmecká Gazetta mluví o zdokonalování výcviku amerických vojáků za bitevními liniemi a pro upokojení německého lidu snaží se naznačiti, že je dosud otázkou, dovedou-li na rychlo vycvičení Američané udržeti svoje posice proti německým vojákům, kteří měli vojenský výcvik od svého mládí. Ale američtí vojáci, kdekoliv k tomu měli příležitost, ukázali, že německým vojákům se nejenom vyrovnají v jakémkoliv způsobu vedení boje, ale že v mnohém je předčí. Nemají sice za sebou tak velké zkušenosti jako němečtí vojáci, ale zkušenost tuto nahražuje skvělý jejich duch, svěžest a obdivuhodná energie. Německá vojska dlouhou službou jsou unavena a nedostatečná výživa nikterak nemůže zlepšiti jejich hodnotu jako bojovníků. Krom toho jejich duch poklesává vůčihledě, jak nejlépe je patrno při různých nájezdech v poslední době. Velké ztráty v prvních dnech náporu německého a okolnost, že jenom v řídkých případech dosaženo bylo vytčených cílů, měly značný vliv na seslabení jejich ducha.

Nikde podél celé fronty nedošlo k bojům větší důležitosti. Několik menších úspěšných nájezdů bylo provedeno proti německým liniím americkými, anglickými a francouzskými oddíly a několik podobných pokusů Němců odraženo bylo poměrně snadno. Velké dělostřelecké souboje jsou v proudu v různých částech fronty mezi německým a francouzským a anglickým dělostřelectvem.

Američané ve výseči u Montdidier provedli nový úspěšný nájezd, vydavše se proti německým liniím ze svých zákopů bez dělostřelecké podpory a překonavše oddíl nepřítele v zákopu. Šest Němců bylo usmrceno a jeden zajat Američany, kteří vrátili se po provedení nájezdu do svých zákopů. Angličané nedaleko Bucquoy provedli podobný nájezd, zmocnivše se čtrnácti Němců a dvou strojových pušek a ve dvou jiných nájezdech zajali patnáct Němců a ukořistili strojovou pušku.

Vzduchoplavci obou stran pokračují ve své zvýšené činnosti a nepřetržitě dochází k bojům ve vzduchu nad bitevními liniemi. — Vzduchoplavci spojenců pokračují ve svých výzvědných vzletech a vrhají tuny výbušnin na nepřátelská zařízení za liniemi s dobrým výsledkem. Němci měli v poslední době velké ztráty na strojích. Na 1,000 německých aeroplanů bylo sraženo od zahájení velké teutonské ofensivy. Američtí vzduchoplavci v této aviatické činnosti hrají značnou úlohu.

Na italském jevišti válečném Rakušané pokusili o několik silných útoků proti Italům v horské oblasti na severu, všude však setkali se s nezdarem. Podél řeky Piave a v oblasti Tonale došlo k zvýšení dělostřelecké činnosti.

Celkem třiapadesát Američanů ztratilo životy při potopení anglického parníku Moldavia nedaleko pobřeží Anglie ve čtvrtek ráno. Byli to členové setniny B 58, pluku pěchoty Spojených Států, jenž patří k čtvrté divisi. Zbývající američtí vojáci na palubě, 427 mužů 58. pluku pěchoty, byli v bezpečí vyloděni s jinými osobami na parníku se nalézajícími.

Mexická vláda oznámila přerušení diplomatických styků s Kubou a odvolala svého zástupce z Havany, jak se oznamuje. Havana ale oznamuje, že mexický správce vyslanectví svěřil řízení mexických záležitostí generálnímu mexickému konsulu. V Havaně vyslovuje se v úředních kruzích náhled, že není úmyslem Mexika přerušiti úplně diplomatické styky s Kubou.

Češi v italské armádě.

Řím, 27. května. — Dvacet tisíc Čechoslováků, z nichž většina dříve sloužila v rakouské armádě a dobrovolně přešla na stranu Italů, bojuje nyní po boku italských vojsk, dle oznámení časopisu Roma.

Třináct německých námořníků popraveno v Ostende.

Amsterodam, 27. května. — Patnáct německých námořníků v Ostende postaveno bylo před vojenský soud ve spojení s nedávným nájezdem anglického loďstva, dle zpráv sem došlých. Třináct námořníků odsouzeno bylo k smrti a dva odsouzeni na dvacet let do žaláře každý. Námořníci tito nepochybně potrestáni byli tímto strašlivým způsobem pro zanedbání ostražitosti jako členové stráže, jež nalézala se ve službě v době anglického nájezdu.

FRANCOUZSKÁ TĚŽKÁ BATERIE A OBVAZÁRNA V OBLASTI SOMME.

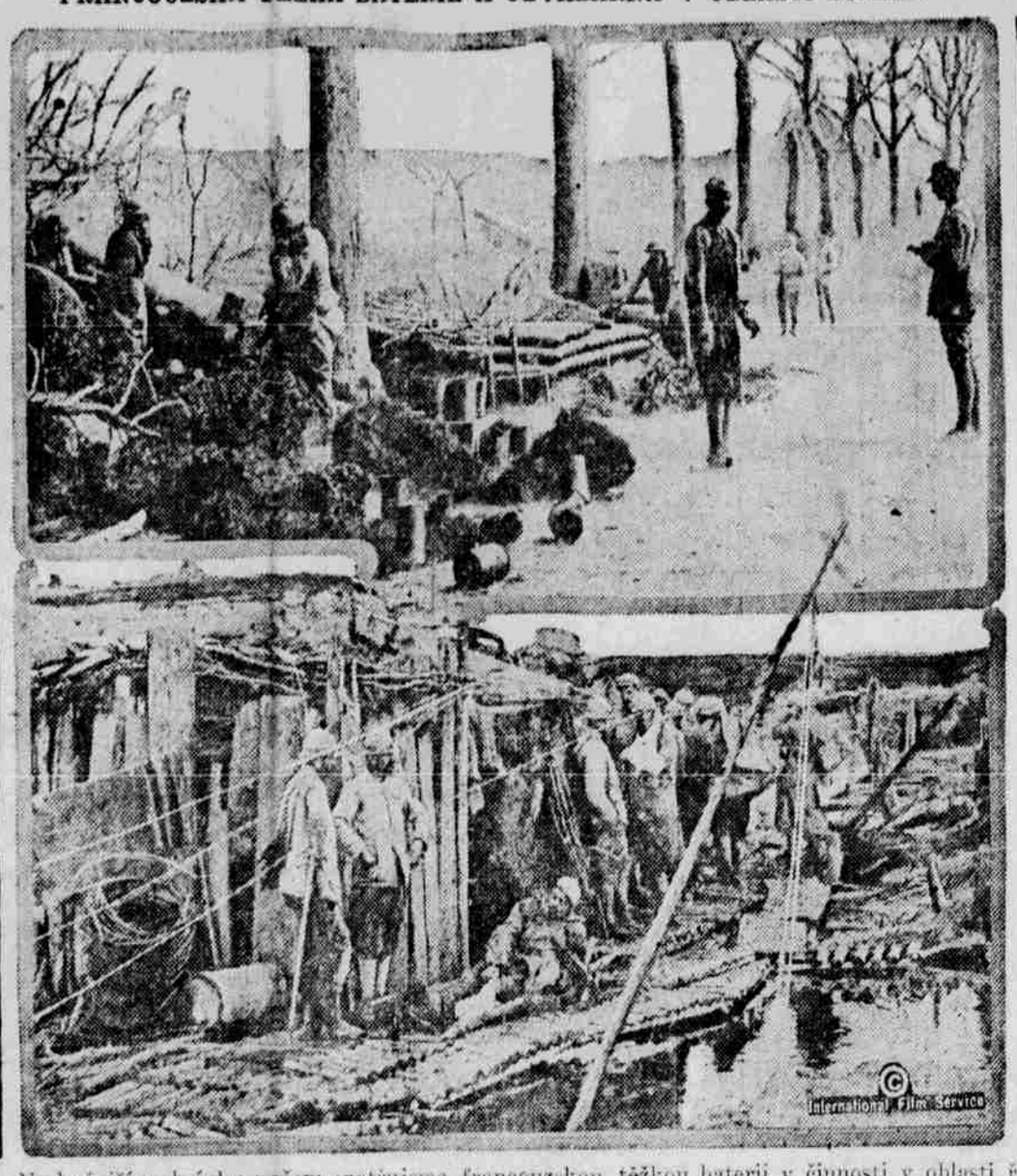

Na hořejším obrázku našem spatřujeme francouzskou těžkou baterii v činnosti v oblasti řeky Somme a na dolejším obrázku pak obvazárnu, nalézající se v blízkosti bitevních linií.

Německo chová se bezohledně k severním neutrálům

Nové napjetí mezi Norskem a Německem. — Vyjednávání s Holandskem a Švýcarskem.

Londýn, 27. května. — Německá bezohlednost k právům malých národností vyvolala nové napjetí mezi Německem na jedné straně a Holandskem, Norskem a Švýcarskem na straně druhé. Holandská krise, která považována byla za urovnanou v důsledku koncesí, které tento severní soused povolil Německu, byla znovuotevřena bezohledností ponorkové války.

Holandská vláda poslala malý doprovod pro ochranu malé flotily obchodního loďstva na cestě do Východní Indie. Jednala přesně v mezích mezinárodního práva a nařídila svému loďstvu, aby postavilo se na odpor proti jakémukoliv pirátskému pokusu o útok na obchodní loďstvo. Narazí-li toto loďstvo na německé ponorky, může dojíti k bitvě a dojde-li k takové bitvě, pak Holandsko bude zataženo do války.

Německé ponorky obnovily pirátskou činnost proti norským rybářským lodím v Severním a Arktickém moři. Norsko již vytrpělo mnoho touto německou bezohledností, nicméně míra trpělivosti může býti vyvršena. Půjde-li Norsko do války, pak nezbude Švédsku jiného výběru, než postaviti se po boku svého souseda do šiku spojenců. Švédsko značně změnilo své cítění k Německu v důsledku německé zásady ve Finsku. Několik norských rybářských lodí v posledních dnech bylo potopeno.

Mezi Švýcarskem a Německem pak došlo ku krisi ohledně uhelné otázky. Když Německo pohrozilo Švýcarsku, že zastaví dodávku uhlí, švýcarské železnice vyšly s požadavkem, aby Německo vrátilo 4,000 švýcarských železničních vozů, kterých nyní užívá. Německo těchto vozů potřebuje nutně k dopravě svých vojáků. — Mezitím spojenci budou opatřovati Švýcarsku 85,000 tun uhlí měsíčně za $30 tunu. S ohledem na to Švýcarsko nebude nuceno podrobiti se každé německé podmínce. Nevyhoví-li ale všem německým požadavkům, kaiser může poslati svoje legie k zdrcení této malé země. Švýcarsko tak bylo by přinuceno vstoupiti do války po boku spojenců.

Guvernér Iowy vydal příkaz proti cizím jazykům.

Des Moines, Ia., 27. května. — Užívání cizích jazyků zasazena byla smrtelná rána, aspoň po dobu trvání války, v Iowě úřední proklamací, vydanou guvernérem Hardingem. Proklamace zakazuje užívání jiného než anglického jazyka ve školách, kostelích, na vlacích, ve veřejných shromážděních a po telefonu. Prohlašuje, že úředním jazykem Spojených Států a Iowy je angličina, proklamace z části praví: "Angličiny mělo a musí býti používáno jako jediného prostředku dorozumívacího ve veřejných, soukromých, církevních a podobných školách. Hovor na veřejných místech, na vlacích a po telefonu měl by býti veden v anglickém jazyku. Veškeré řečnění ve veřejnosti musí býti v jazyce anglickém. Nechť ti, kdož nemohou mluviti anebo rozuměti anglickému jazyku konají svoje náboženské služby ve svých domovech." Prvotně rána byla namířena proti němčině, ale v proklamaci mluví se o všech cizích jazycích.

Rakouští Slované připravují demonstraci proti vládě.

Kodaň, 27. května. — Češi, Poláci a Jihoslované chystají se k velké demonstraci proti vládě při znovuzahájení rakouského parlamentu. Pouliční bouře v Praze jsou na denním pořádku. Davy lidí často procházejí ulicemi za zpěvu vlasteneckých písní, volajíce slávu presidentu Wilsonovi, Lloyd Georgeovi a spojencům.

Hindenburg onemocněl prý tyfovou horečkou.

Ženéva, Švýcary, 27. května. — Polní maršálek von Hindenburg, náčelník německého generálního štábu, je v nemocnici v Strassburgu, byv postižen tyfovou horečkou, dle zpráv, došlých z jmenovaného města. Tyto zprávy praví, že pověsti o Hindenburgově smrti nezakládají se na pravdě, nicméně stav jeho je vážný. Tyfová horečka, jak se sděluje, děsně řádí v německé armádě.

Přes 200,000 Američanů posláno do Francie v květnu.

Washington, D. C., 27. května. — Více jak 200,000 Američanů bylo posláno do zámoří během května a tento počet překonán bude nepochybně v příším měsíci, dle sdělení členům vojenského výboru domu zástupců sekretářem Bakerem. Senátoři vyslovili plné uspokojení nad rychlostí, s jakou nyní americká vojska jsou posílána do zámoří. Plná síla armády Spojených Států, počítaje v to národní armádu, národní gardu a pravidelné vojsko, je nyní dva milliony mužů, dle oznámení, učiněného ve vojenském výboru domu zástupců předsedou tohoto tělesa Dentem.

Bulhaři kamenovali vlak rakouského císaře.

Curych, 27. května. — Velká nespokojenost jeví se v Bulharsku a obyvatelstvo důrazně protestuje proti nedostatku potravin, dle sdělení cestujících, vrátivších se z této země. V poslední době došlo k několika demonstracím vážného rázu. Bulharští vojáci, jak se praví, kamenovali vlak, na kterém rakouský císař se svou chotí vraceli se z Carihradu, rozbivše v něm okna. Jedna bulharská divise, dle došlých zpráv, byla odvolána z fronty, poněvadž provedla demonstraci proti míru, uzavřenému s Rumunskem.

Schůzka Tafta s Rooseveltem.

Chicago, Ill., 27. května. — Bývalí presidenti, Theodore Roosevelt a William Howard Taft, měli spolu první delší přátelský rozhovor od republikánské národní konvence v roce 1912. K schůzce došlo k jídelně místního hotelu a objevení obou republikánských předáků vyvolalo velké nadšení mezi hosty, kteří oba vřele zdravili. Bývalí presidenti seděli u tabule v hovoru půl hodiny. Po schůzce oba vydali prohlášení, v kterém naznačili, že pro oba půlhodinka hovoru byla příjemnou.

POČASÍ.

Omaha a okolí: Sprchy.

Nebraska: Sprchy a poněkud studněji v pondělí; pravděpodobně následováno vyjasněním a oteplením v úterý.

Teutoni vyssávají zdrcené Rumunsko nyní do krajnosti

Sám Kuehlmann prohlašuje, že koncese získané v Rumunsku rovnají se válečné náhradě.

Londýn, 27. května. — Hospodářské výhody, které podařilo se Německu získati mírovou smlouvou s Rumunskem, rovnají se velké válečné náhradě od této národnosti, dle náhledu německých odborníků. Toto sdělení učinil Dr. von Kuehlmann, německý zahraniční ministr, v shromáždění berlínské obchodní komory, dle sdělení jiskrové depeše německé.

Německý zahraniční sekretář sdělil, že Německo získalo kontrolu nad příští rumunskou úrodou, z kteréhožto důvodu je možno hleděti do budoucnosti s jistou dávkou důvěry. Sdělil dále, že obchodní výhody, získané v Rumunsku Německem, jsou stejně důležité, zahrnuje v to pronájem německou společností na dvěstadevadesát let důležité železniční linie Bukurešť-Černá Voda-Kustendže, čímž získává se bezprostřední přístup k petrolejovým polím a bohatým obilním krajinám.

Rumunsko v budoucích kalkulacích Německa, dle prohlášení zahraničního ministra, hraje důležitou rolli, jednak z toho důvodu, že Německu opatří petrolej a obilí tolik potřebné k dalšímu vedení války a jednak proto, že tvořiti bude v budoucnosti průchod na východ, který je značně důležitým s ohledem na to, že splavná řeka Dunaj protéká touto zemí. Němci smlouvami vynutili si volnou cestu po této řece, která v budoucím obchodu Německa s blízkým východem bude jistě hráti důležitou rolli.

Zvýšení mzdy železničních zaměstnanců.

Washington, D. C., 27. května. — Všeobecné zvýšení mzdy pro téměř 2,000,000 železničních zaměstnanců bylo oznámeno včera generálním ředitelem železnic ve Spojených Státech, McAdoo-em. Zvýšení mzdy vchází v platnost příští sobotu a činí opatření pro vyplacení rozdílu mezi dosavadní a novou mzdovou škálou od 1. ledna, kdy došlo k odporučení zvýšení mzdy zvláštní železniční mzdovou komisí. Celkové zvýšení mzdy nepochybně bude nějakých $300,000,000 ročně, z čehož polovina bude vyplacena během několika týdnů dle opatření hořeji vyznačeného, tak že každý jednotlivý železniční zaměstnanec dostane od $100 do $200 jako svůj díl. Zvýšení toto vztahuje se na 164 železnice v zemi. Mzda zvyšuje se i dělníkům, pracujícím na tratích a nádenníkům o dva a půl centu za hodinu.

Rusové postaví se na odpor postupu Němců na Moskvu.

Moskva, 27. května. — Lidová rada v Kursku, 625 mil od Moskvy, prohlásila obrannou mobilisaci, ježto velké německé sbory projíždějí touto krajinou směrem k Moskvě k přeříznutí železničního a říčního spojení. Očekává se, že Německo pošle brzy Rusku ultimatum, v kterém bude žádati o zrušení vojenských styků mezi Ruskem a spojenci. Generál Semenov, vůdce protibolševických sborů vpadl do Samary s pomocí čínských a japonských oddílů. — Němci v Kyjevě učinili prý opatření, aby bývala carevna vdova mohla se odebrati do svého bývalého domova v Kodani a bývalý velkokníže Mikuláš na Černou Horu. Bílá Rus prohlásila se za neodvislou republiku s koaliční vládou. Snaží se spojiti prý s Litvou pod německým protektorátem. Bílou Rusí nazývají se gubernie mohilevská a vitebská. Území toto nalézá se východně od Polska, severně od Ukrajiny a jižně a západně od Velké Rusi.