NEJROZŠÍŘENĚJŠÍ A NEJLEPŠÍ ČESKÝ TÝDE[illegible] NA Z[illegible]

POKROK ZÁPADU

VĚNOVANÝ ZÁJMŮM NAŠEHO ČESKÉHO LIDU V AMERICE.

BEST ADVERTISING MEDIUM IN THE GREAT NORTHWEST

ZALOŽEN R. 187[illegible] ČÍSLO 44. OMAHA, NEBRASKA, DNE 11. LISTOPADU 1914. ČÍSLO 17.

State Historical Society N S U

Rusko vítězí proti Němcům i Rakušanům

Armáda jeho vtrhla dvěma proudy do Slezka a Východního Pruska a rakouské vojsko bylo zatlačeno až k samým Karpatům.

ROVNĚŽ V TURECKU RUSKÁ ARMÁDA JEST NA VÍTĚZNÉM POSTUPU.

Na západním bojišti Němci po utrpění ohromných ztrát byli nuceni opustiti oba břehy řeky Ysery. — Spojenci nejenom udrželi svoji bitevní čáru, ale na některých místech postoupili. — Rakousko oznamuje úspěch z jižního bojiště. — Německá pevnost Tsingtau na poloostrově Kiaočau, na východoasijském pobřeží, padla po tříměsíčním hrdinném vzdoru.

Dvacet mil od Insterbergu, pět od Goldapu, a jak pták letí, méně než sedmdesát mil od Berlína — to jest posice ruské armády dnes.

Dějiště války přešinulo se všude do německého území. Rusové útočí nyní na rakousko-německý zadní voj na venkovních liniích pevností Krakova. Ruská jízda, která vtrhla do Poznaně, prorazila levý bok Němců na řece Wartě blíže Koninu. Tyto operace jízdy se silnou oporou pěchoty a dělostřelectva, učinily neudržitelnými všecky obranné posice Němců uvnitř polských hranic.

Rusové nyní drží beze všeho odporu velikou linii zákopů táhnoucí od Czenstochowé na jih ku Krakovu a na sever ku Kaliszi. Německé reservy a místní obyvatelstvo, jež bylo k tomu donuceno, po celý měsíc pracovali na těchto zákopech, které byly zbudovány a podepřeny všude jako podzemní obydlí. Ty byly nyní všecky opuštěny.

Rusové zmocnili se 1500 kar naložených uhlím, stojících na výhybkách ve Východním Prusku na posicích, které Němci vyklidili.

Německé a rakouské armády v Polsku pokračují ve svém ústupu. Němci napjali všecky síly, aby co nejdříve dostihli hranic. Od té chvíle, co hnuli se od Varšavy, neutkali se ani v jediné větší bitvě.

Na svém ústupu použili do velké míry motorových kar, jichž prý mají 70,000 jedině na východní frontě. Asi 10,000 bylo jich dáno k disposici zadnímu voji, který, když byl zdržel co nejvíce Rusy, mohl se bez obtíží spojiti s hlavní armádou.

V posledních dnech na frontě ve Východním Prusku Němci poslali na bitevní čáru chlapce ve věku 15 a 16 roků. Mezi vozky zajatými na německých zavazadlových vozech byly shledány ženy ve vojenských uniformách.

Ruská kavkazská armáda pokračuje úspěšně ve svém tažení proti Turkům. Nejdůležitějším jest dobytí silně opevněné posice, pětadvacet mil východně od Erzerumu. Poražená kurdská jízda byla rozprášena na malé tlupy v údolích a průsmycích na jih od ruských hranic.

Kurdové, podporováni pravidelným vojskem a ozbrojenými sedláky, pokusili se o postup severo-východně od Karskillisse, avšak byli zahnáni s velikými ztrátami. Kurdská jízda jest utábořena v Alaškeltu, Hasankale a podél perských hranic. Několik tlup Peršanů, pod vůdcovstvím S. Emira Hešmata, bývalého náčelníka policie v Teheranu a Ibrahima Beka, operuje na turecko-perském pomezí.

Armenští uprchlíci, kteří se hrnou přes kavkazské hranice, tvrdí, že turecké vojsko má rozkazy postříleti všecky Armény, které dopadne blíže hranic. Studenti po stech hlásí se jako dobrovolníci do boje proti Turkům.

Také na západním bojišti štěstí nepřeje Němcům.

Ačkoli na západním bojišti, v Belgii a v severo-západní Francii, Němci neutrpěli žádnou zdecujicí porážku, jako na bojišti východním, kde na celé čáře ustupují před Rusy, oni nejenom nepostoupili, ale nuceni byli opustiti některé draze vykoupené posice.

Opustili oba břehy řeky Ysery a v Elsasku spojenci jsou opětně na německém území, tak že Němci mají nepřítele ve vlastní zemi na třech bodech — ve Východním Prusku, ve Slezsku a Elsasku. Až dosud Němci vedli válku výhradně na území svých nepřátel. Jaké děsné ztráty Němci utrpěli v bojích v Belgii a v severo-západní Francii, o tom nejlepší důkaz podává jejich vlastní úřadní zpráva, která během minulého týdne doznává 57,000 ztrát na zabitých, raněných a zajatých. A všecky tyto oběti byly nadarmo.

Dle posledních zpráv Němci obnovili offensivu v okolí měst Yprů a Dixmude, kde několik dřívějších jejich pokusů prorazitı liniemi spojenců a dostati se k francouzskému pobřeží, bylo zmařeno po nejkrvavějších bojích války.

V Paříži vydána byla v pondělí následující zpráva ministerstvem války:

"Na našem levém křídle Němci zahájili opětně útoky na Dixmude v okolí Yprů. Zvláště na jih od Yprů byly jejich útoky všude odraženy. Na konci dne, vzhledem k celé frontě mezi Dixmude a Lysem, jsme pokročili na větší části linie. Nicméně však náš postup jest pozvolný následkem útočného hnutí předsevzatého nepřítelem a jeho silné organisace, kterou v těch místech měl čas provésti. Od počátku bojů mlha mimo to stěžovala operace, hlavně mezi řekami Lys a Oise.

"Na středu podél řeky Aisne jsme postoupili a dobyté posice udrželi.

"V lesích Argonských a v okolí Verdunu svedeny byly boje pouze menší důležitosti.

"Na našem pravém křídle v Lotrinsku není ničeho k oznámení. V Elsasku čerstvé útoky Němců řízené proti výšinám Mount Saint Marie byly nadobro zaraženy."

O půl jedenácté v pondělí večer vydána v Paříži následující dodatečná úřední zpráva:

"Nebylo žádných větších změn v situaci následkem obtíží působených hustou mlhou. Na severu den byl dobrý. My udrželi jsme naše posice mezi řekami Lys a Langemarck a značně pokročili mezi Langemarck a Dixmude."

Z hlavního armádního velitelství v Berlíně vydána v pondělí večer následující zpráva:

"Během večera výpad nepřítele z Nieuportu, který byl opakován během noci, úplně selhal. Přes tvrdošíjný odpor náš útok na Ypry pokračuje zvolna, ale stále. Nepřátelské protiútoky jiho-západně od Yprů byly odraženy a několik set mužů zajato.

"Na východním jevišti války útok silné ruské hotovosti severně od jezera Wyszter byl odražen se značnými ruskými ztrátami. — Čtyři tisíce Rusů bylo zajato a deset strojových děl ukořistěno."

Z generálního štábu ruského následující zpráva vydána byla v pondělí večer:

"Na pruských hranicích v bojích se pokračuje. Ruské vojsko obsadilo Goldap. Směrem ku Mlawé (v Polsku) jsme pokročili a zastavili pohyb železničních vlaků nepřítele blíže stanice Zoldau ve Východním Prusku.

"Za řekou Vislou Němci couvli z Wlozlawsku do Niezumy a od Koninu k Slupu.

"Na cestách ku Krakovu tlačíme zpět zadní voj Rakušanů. — Na jih od Přemyšle zajali jsme 7. listopadu 1,000 mužů a ukořistili několik děl.

"Na východním pobřeží Kavkazu nepřátelské křižníky se objevily 6. a 7. listopadu."

Japanská armáda do Evropy?

V pondělí došla z Tokia do Londýna zpráva sdělující, že ve vojenských kruzích vážně se pomýšlí na vyslání japanské armády do Evropy, aby pomáhala Angličanům, Francouzům a Belgičanům a je prý dost možno, že rozhodující kruhy vládní budou pro ten plán získány.

Jinou zajímavou zprávou jest, že japanský císařOšihito věnoval $25,000 na mezinárodní nemocnici sv. Lukáše v Tokiu, která má býti postavena nákladem $500,000. Jest to poprvé, že podnik toho druhu uznán byl na místech nejvyšších. Nemocnice má býti spravována missií episkopální církve representovanou Dr. R. Teuslerem.

Německé válečné lodi internovány.

Z rozkazu amerických úřadů v přístavu v Honolulu, na Hawaiských ostrovech, internována byla německá dělová loď Geier a parník Severo-Německého Lloydu Locksun, přidělený v poslední době k německému válečnému loďstvu. Musí tam zůstati až do konce války a američtí námořníci odstranili děla z Geieru. Zmíněná loď přijela do přístavu za účelem správek a po vypršení povolené lhůty nemohla se odvážiti na širé moře, poněvadž číhaly na ni dvě japanské válečné lodi, Hizen a Asama.

Rakouský úspěch na jižním bojišti.

Ve Vídni vydáno bylo v neděli následující úřední prohlášení:

"Na jiho-východním jevišti války bitva na celé frontě trvala včera s nezmenšenou prudkostí. Přes tvrdošíjný odpor nepřátelské armády, opevněné posice jedna za druhou byly dobyty, až v 5 hodin dnes ráno jedno z nejsilnějších míst, Kostajnik, které Srbové pokládali za nepřemožitelné, bylo vzato útokem naším vojskem.

"Počet zajatců a ukořistěných děl není znám."

V pondělí rakousko-uherské velevyslanectví ve Washingtoně dalo na veřejnost následující bezdrátovou depeši obdrženou z Vídně:

"Žádné bitvy na severo-východním jevišti války (v Haliči). V zoufalých bojích se pokračuje v Srbsku, blíže Krupaně. Zákopy a opevněné posice nepřátelské vzaty útokem."

Německá pevnost Tsingtau padla.

V sobotu oznámeno úředně v Tokiu, že německá pevnost Tsingtau na východoasijském pobřeží vzdala se japonskému a anglickému loďstvu a vojsku. Úřední oznámení praví, že prvý krok ku vzdání pevnosti učiněn byl o půlnoci, kdy pěchota napadla a dobyla střední pevnosti v obranné linii. Při akci té zajala 200 mužů posádky. Němci vztyčili bílý prapor v sobotu o 7. hodině ranní na povětrnostní stanici v Tsingtau. Rychlá kapitulace Němců způsobila veliké překvapení u vojáků a námořníků, kteří tam bojovali, i u obyvatelstva Tokia.

Útok na střední pevnost byl skvělý. Byl veden generálem Jošimim Jamadou v čele setnin pěchoty a zákopníků. Číslice ztrát německých a japonských, která je značná, nebyla oznámena.

Japonsko, jak známo, podalo Německu ultimatum 15. srpna a týden po té zahájilo boj proti německé državě na pobřeží čínském, hájené asi 7000 muži. Boj ten trval přes dvě měsíce a obležení drželi se statečně.

Hlavní výsledek kapitulace jest, že uvolněno bude loďstvo japonské i anglické na dalekém východě.

O formálním vzdání se Němců vydána v neděli následující úřední zpráva v Tokiu:

"Němečtí a japonští plnomocníci u večer 7. listopadu ustanovili se na podmínkách kapitulace. Naše podmínky byly přijaty v jich úplnosti. Další schůze konána bude zítra v 10 hodin. V úterý na to pevnosti, atd., budou nám odevzdány.

"Naše ztráty v noci 6. listopadu a následujícího jitra, kdy pevnost se vzdala, byly čtrnáct důstojníků a 426 vojáků zabitých neb raněných. V této bitvě vzali jsme 2,300 zajatců."

Před vztyčením bílé vlajky Němci vyhodili pevnosti a potopili všecky své lodi v přístavu. V celém Japonsku nad pádem Tsingtau zavládla veliká radost, na všech domech vztyčeny japonské a britické vlajky a konány lampionové průvody.

Strach v Kanadě před německými křižníky.

V úředních kruzích v Ottawě jeví se veliké vzrušení nad přítomností pěti německých křižníků v Tichém oceáně, zejména když se oznamuje, že obávaný křižník Emden a ještě několik jiných jest na cestě, aby se s těmito pěti spojily.

Vzhledem k této hrozivé situaci konala se ve středu tajná konference námořních úředníků a důstojníků. Proslýchá se, že budou ihned učiněna nutná opatření, ale neví se, jakého budou rázu.

Že všechny německé křižníky, nalézající se nyní v tichomořských vodách, se spojí v jednu flotilu, je zde považováno za zcela jisté, jakož i to, že Němci vykonali všechny přípravy, aby tyto válečné lodi mohly býti opatřovány dostatkem uhlí. Pokud se anglické a japonské křižníky neutkají s touto flotillou, bude stále nebezpečí pro přístavní kanadská města na pobřeží Tichého moře.

V prvé řadě jest obava, že flotilla připluje k přístavu Viktoria a pod vyhrůžkou bombardování bude vyžadovati výpalné. Kanada mohla by se v těchto místech brániti jedině dvěma podmořskými čluny, které byla zakoupila od čilské vlády hned při zahájení války. Přítomně kotví u Vancouverského přístavu.

Kanadské úřady jsou zejména znepokojeny tím, že německé křižníky jsou velmi dobře zpraveny o pohybech anglických křižníků. Že tomu tak skutečně jest, bylo dokázáno již několikráte a posledně opět bitvou u čilského pobřeží, kde utrpěla anglická eskádra porážku.

V Esquimautské stanici nalézají se přítomně anglické křižníky Newcastle a Swiftsure, japonský křižník Idzuma a kanadský křižník Rainbow. U Honolulu nalézají se nejméně dvě japonské bitevnice. Velký japonský křižník Kongo, ozbrojený dalekonosnými 14-palcovými děly, nalézá se prý mezi Honolulem a San Franciskem.

Úžina Juan de Fuca, v okolí Viktorie, jest prý celá zminovaná.

Gen. Von Kluck mrtev.

Dopisovatel "Excelsioru" z Havru ujišťuje, že obdržel zprávu z pramene, který nemůže sděliti, že německý generál von Kluck zemřel před desíti dny v nemocnici v Namuru, kde byl léčen na poranění na hlavě. Dopisovatel praví, že se smrt generála von Klucka v Belgii a Německu tají. Generál von Kluck vedl tažení německého pravého křídla, které postoupilo až na několik mil před Paříž v prvním měsíci války. Pak velel své armádě v bojích na řece Aisne. Když prudké boje přenesly se do Belgie a německé pravé křídlo roztáhlo se až do tohoto území, generál von Kluck po svém mistrném ústupu od Paříže zůstal ve svém postavení, které zaujal na řece Aisne. — Nedávná bitva tam zastíněna byla onou v Belgii a generálu von Kluckovi a jeho armádě dán velmi potřebný dpočinek.

Zprávu, že gen. von Kluck zemřel, ohdržela též sestra jeho, pí. M. Udomová, bydlící v Duluth, Minn.

Bratranec císařův padl.

Římská "Tribuna" oznamuje, že v bojích u Sklernievice byl těžce zraněn bratranec císaře Viléma, hrabě Zvěřinský, a že v Lodži ranám svým podlehl. Němci na frontě proti Rusům velice trpí mrazy. Celý kraj jest pokryt sněhem.

ANGLICKÉ VOJSKO, PŘISTAVŠÍ VE FRANCII.

Photo by American Press Association.

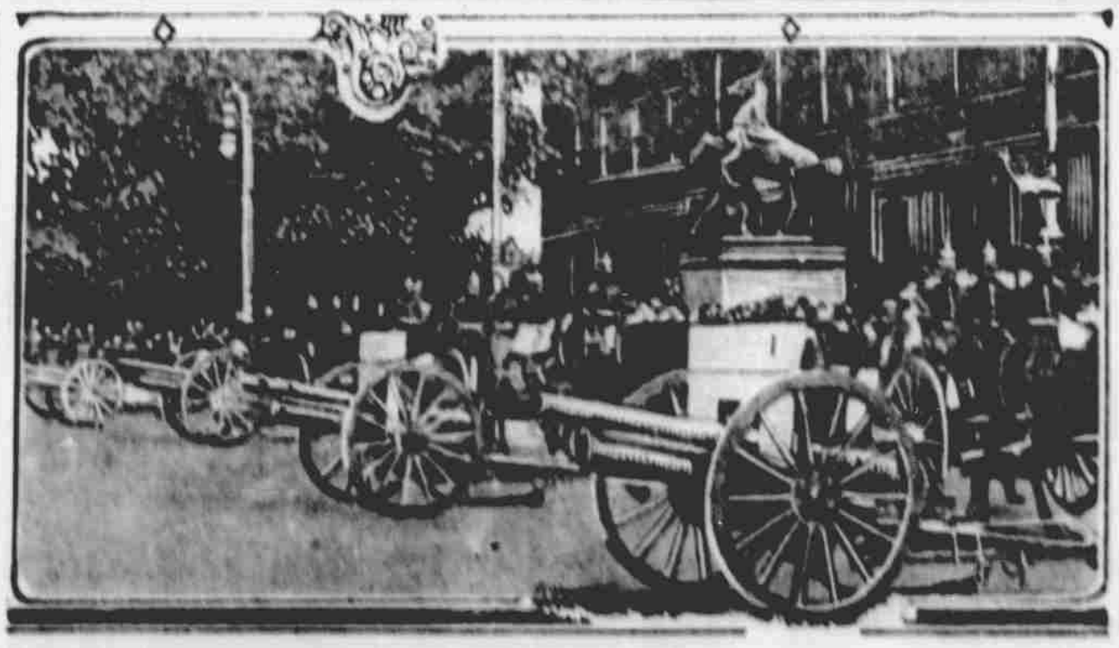

© 1914, by American Press Association

UKOŘISTĚNÁ DĚLA VYSTAVENÁ V BERLÍNĚ.

NEODKLÁDEJTE S OBJEDNÁVKOU.

Kalendáře "AMERIKÁN" na rok 1915

JIŽ JSOU ZDE!

Není české domácnosti, kde by postrádali kalendáře. A právě jako hospodáři, tak zvláště hospodyňky rok za rokem toho vždy dbají, aby kalendář nechyběl. — Všecko odpustí, kalendář ale musí být. V mnohých rodinách kalendáře jsou v takové oblibě, že si je ukládají a, když se dostaví dlouhé večery, tu je pro svoji zábavu vyhledávají a znovu a znovu pročítají.

Společnost Pokroku každého roku ct. svým příznivcům a čtenářům poskytuje kalendáře

za nepatrný doplatek

jako

PREMIE.

Na prvém místě jest to ovšem kalendář "Amerikán," který těší se zvláštní oblibě a každým rokem jde úžasně na odbyt. Následkem války zásilka kalendářů z Čech bude však dle všeho značně zdržena a mimo to jest též za panujících poměrů velmi nejista. — Dnes již houfně docházejí objednávky z venkova, mezi kterými je mnoho těch, již brávali si za premii některý kalendář z Čech, a žádají za premii Amerikán, ježto by se mohlo stát, že by později vůbec žádný nedostali.

Kalendář "Amerikán" na rok 1915 jest zvláště bohatě vypraven a obsahuje mimo poučné stati a různé praktické pokyny množství krásné poutavé četby, tak že bez odporu bude se každému zamlouvati. Cena jeho jest 50c, my však zašleme "Amerikán" všem, kdo si na rok ku předu předplatí, jako

premii za doplatek pouhých 30 centů.

Ct. naše příznivce a odběratele ještě jednou upozorňujeme, by s objednávkou neodkládali, jelikož po kalendářích "Amerikán" letos jest zvláště velká poptávka. Zašlete své předplatné s doplatkem dalších 30c ještě dnes.

V úctě

POKROK PUBL. CO.,
1417-19 So. St., Omaha, Neb.