POKROK ZÁPADU

PUBLISHED WEEKLY.

Published by Pokrok Publishing Co., 509-11 So. 12th St.—Tel. 1008.

Subscription by mail, - $1.00 per year.

Vychází každou středu.

Vydává: Vydavatelská Spol. Pokroku.

509-511 jižní 12. ul. — Telefon 1008.

Redaktor: - - R. V. Miškovský.

Předplatné:

V místě s dodávkou do domu............$1.50
V místě, s dodávkou poštovní............$1.00
Poštou pro Spojené Státy a Kanadu......$1.00
Do Čech..............................$1.50

Ohlášky.

Drobné a různé ohlášky uveřejňujem pouze tehdy, když peníze k objednávce přiloženy jsou. Za drobné ohlášky obyčejné velkosti, nepřesahující palec, čítáme 75 centů za třikrát. Za různá ohlášení, blahopřání, úmrtí a jiná, čítáme $1.00 za tři palce za každé uveřejnění. Nechť každý proto přiloží objednávce tolik peněz, jak velkou ohlášku míti si přeje. Ceny ohlášek na delší dobu oznámí se ochotně na požádání.

Zásilky peněz

Jsou nejbezpečnější, když se koupí na poště neb expressu "Money Order" a týž nám se zašle. Též v registrovaném dopise, aneb poukázkou bankovní jest zásilka jistá. Kdo chce platiti "checkem" na bank, nechť zašle o 25 centů více, proto že tolik musíme platiti banku za kolekci, aneb ať koupí směnku (draft) na Omahu, Chicago neb New York. Na místě drobných peněz přijmeme též i 1- a 2centové kolky. Všechny zásilky nechť jsou zasílány pod jednoduchou adresou pouze takto:

Pokrok Západu,
Omaha, Neb.

Omaha, Neb., 19. pros. 1900.

Veselé

VÁNOCE

všem

odběratelům

a čtenářům

přeje......

Vydavatelstvo.

Na žádost pánů sládků snížena sněmovnou poslaneckou válečná daň z piva. To nejspíše na tom základě, že pivo ukázalo se býti výborným civilisačním prostředkem na Filipinách.

Před čtyřmi roky bylo na knihách úřadních v Nebrasce za více jak $7,000,000 dlužných daní, nyní však zbývá jich pouze jen as na $3,000,000. — To možná jest jedním z důvodů, pro kteréž tentokráte Nebraska od Bryana se odvrátila.

Dle úřadního sčítání obnáší většina McKinley-ova téměř 280,000 hlasů nade všemi jeho protivníky a více jak 850,000 hlasů nad Bryanem samým. Číslice tyto jsou zajisté výmluvnějšími, než všechno ono vysvětlování poražené strany, kterak že vlastně se to stalo.

Jak se zdá, rozplyne se strašidlo imperialismu jako pára nad hrncem. Vynese-li nejvyšší soud rozhodnutí, že nově nabyté ostrovy jsou částí území Spojených Států, bude po celém tom bubáku veta. To byla také jedna shnilá planka v té popokratické platformě a proto není divu, když se celá ta platforma propadla.

O Wm. J. Bryanovi se po volbách vypravovalo, že bude knězem, ba zase advokátem a úřadníkem, kdežto on nyní prohlásil, že se chytí novinářství. Jen ať jej nesklame to novinářství právě tak, jako jej sklamaly volby již dvakrát. Novinářské řemeslo přináší daleko více sklamání než kterékoliv jiné povolání.

Chudáci Kubánci, teď by ještě měli platiti všecky dluhy, jež na ně vláda španělské nadělala. To by ještě scházelo, aby si předložil každý kat účet své oběti za to, že ji katanoval. Portoričané, kteří půjčili vládě španělské peníze na potlačení povstání kubského, ať si jdou se svým požadavkem do Španělska a ne do Spoj. Států a na Kubu.

Všeobecně se říká, že poctivost již ze světa zmizela, ale není tomu tak. Často se vyskytují případy, kde lidé splatí staré dluhy nebo vrátí peníze po letech, jež si neprávem přivlastnili. Podobná událost se oznamuje z Creston, Ia. Jednomu farmáři bylo před 20 lety na bance vyplaceno o $12.50 více než tam měl. Ten nyní vrátil $30 majitelům oné banky, mnoho-li totiž činí přeplacená částka s úroky za 20 let.

Dennice Novověku kárá newyorského guvernera Rooswelta z toho, že mayora města New Yorku, Van Wicka nesesadil za to, že bral podíl v trustu ledařském. Kdyby jej byl ale sesadil, to by byl teprve rámus v Israeli a Den. Novověku by z toho byla udělala strašlivé mučednictví demokratického mayora a celé strany. Toto slepé stranictví D. N. neslouží k valné okrase ostatních zásad, jež časopis ten hlásá a má velikou příchuť neomylnictví.

Standard Oil Co. vyhrála v Columbus Ohio důležitý soud. Roku 1890 byla soudně uznána za trust a nařízeno jí se rozejíti. Bohatá společnost nařízení toho ovšem neuposlechla, byla žalována pro neuposlechnutí soudu a nyní teprve vrchní státní soud ohioský o tom rozhodl. Vlastně nerozhodl nikterak, neboť tři soudci byli pro potrestání trustu a tři proti, tak že monopol ten může dále vzdorovati zákonu a vykořisťovati národ dle své libosti. Nový to důkaz, že proti moci boháčů jest i stát se svými zákony bezmocným.

Naši krajané se velice rádi odkazují na bratrské jednoty americké, jak jsou laciné a výhodné. Každý se shání jen po tom laciném, ale nepováží, že právě to laciné bývá velice drahé. To nám opět dokazuje úpadek řádu Chosen Friends, který sice prospěl těm, jejichž živitelé již zemřeli, ale poškodil veliký počet živoucích i posledně zemřelých. Co si počnou nyní rodiny, jejichž otcové neb matky zemřeli, zanechajíce jim odkaz pojistky, která nikdy splacena nebude? A co si počnou ti v řádu sestárlí členové, kteří již k žádnému jinému řádu přijati býti nemohou? Ale komu není rady, tomu není také pomoci.

Pan Haidušek, majitel texasské Svobody, teď nadává Bryanovi podvodníků a darebáků, kdežto do volby jej prohlašoval za největšího a nejpoctivějšího politika. Na omluvu tohoto svého tvrzení píše p. H. ve Svob., že Bryan je podvodníkem proto, poněvač hlásal zásadu volné ražby stříbra, ač v ní nevěřil. Nu a tentýž "velký novinář" česko-americký tam v slunném Texasu z počátku psal pro zlatý základ peněžní, pak ale, když viděl, že by s tím požadavkem ploul proti proudu, honem obrátil a zastával theorie Bryanovy. Nu vida, a za to je Bryan darebák, kdežto pan Haidušek je tím nejpoctivějším člověkem na zeměkouli. Vypadá to jako ono kopání do lví kůže.

Šotek píše: "Sblížení se Pok. Západu s věřícími se asi nezdařilo — a tak holt bude muset milý Omažan zůstat zase svobodomyslným." Zdá se, že má Šotek malér —"k zoufání hloupý," hází-li svobodomyslnost s nevěrou do jednoho pytle. Pok. Západu byl a po vždy zůstal svobodomyslným, jen že ve škorpení se s kněžími a věřícími ponechal volné pole Šotku a nechce se mu plésti do řemesla. My neučinili žádných bližších kroků ku sblížení se s věřícími leč ten, že jsme odřekli další kočkování se s nimi, které beztoho nemá jiný výsledek než další prohlubování té propasti, která zeje mezi věřícími a svobodomyslnými. Tuto "blahodarnou" práci ponecháme pro příště Šotku a časopisům náboženským.

Loupeže na dráhách, v ulicích měst, na bankách a v obchodech se množí úžasnou měrou. Není snad jediného dne, aby ve velkých časopisech nebylo několik zpráv toho druhu. Nouzi a nedostatku obživy nelze zajisté úkaz ten přičítati, poněvadž poměry obchodní jsou ty nejlepší, jaké jsme kdy měli. Patrně se tedy musí rozmahati třída zločinců, kteří bez práce na útraty jiných chtějí býti živi. A není také divu. Dělník i rolník musí těžce za pár grošů pracovati, kdežto bohatší třídy vydělávají tisíce obratem rukou bez práce. Tento zlý příklad to jest, který odjímá lidem lehkovážným chuť ku práci a vštěpuje jim bláhové myšlénky na lehké zbohatnutí. Proto povznešení stavu dělnického a rolnického, zaopatření lidu pracovného lepší odměnou za práci jest i jedním z hlavních prostředků k odstranění zločinů. Jiným mocným činitelem v ohledu tom jest vzdělání, zušlechtění mysli, aby lidé lépe dovedli šetřiti práv vlastnických. I boháči musí býti poučeni o tom, že majetek jejich vytvořili lidé pracující a tudíž že i oni mají jakési právo na něj, byť třeba nepřímé.

Z kongresu.

V sněmovně poslanecké pokračováno v úterý v projednávání předlohy na snížení daně válečné, mnoho toho však nevykonáno a zasedání odročeno, tak aby poskytnuta byla dělníkům příležitost k dekoraci ku oslavě stoletého umístění sídla vlády ve Washingtonu, kteráž na středu připadla.

Středa věnována úplně oslavě výše zmíněné, kteráž zahájena dopoledne slavnostním průvodem a přehlídkou vojska a skončena odpoledne společnou schůzí slavnostní, v kteréž slovnostními řečníky byli sen. Daniel z Virginie, sen. McComas z Maryland, posl. Payne z New Yorku a Richardson z Tennessee a sen. Hoar z Massachusetts.

Ve čtvrtek pokračováno v projednávání předlohy na snížení daně válečné a debata příliš zajímavosti neměla. Debata protáhla se do páté hodiny, kdy schůze odročena, po usnešení, aby prázdniny vánoční od 21. pros. do 3. ledna potrvaly. Z nově podaných předloh zmínky zaslouží ona podaná Burleihem z Maine, kterouž počet členů sněmovny poslanecké na 387 stanoven jest.

V pátek pokračováno v debatě o předloze výše uvedené a do 2. hodiny, kdy debata všeobecná ukončena, polovice předlohy projednána. Ze změn, kteréž v předloze učiněny, zaslouží zmínky, že daň na stvrzenky expressní sice zůstane, že však na dále ne zasílatelem, nýbrž společností placena býti musí a že poražen návrh na zrušení pivních osmiček a šestnáctek, na kterýžto návrh pohlíženo co na pokus na potlačení pivovarů menších.

V sobotu konečně debata skončena a předloha na snížení daně válečné přijata, při čemž menšina, odpůrců předlohy hlasování se zdržela. Návrh, aby předloha odkázána byla zpět výboru s návodem, by snížení daně nejméně na $70,000,000 přivedeno bylo, poražen 155 proti 131 hlasu. Zbytek hlasování věnován projednání rozpočtu pensijního a týž v obnosu $145,145,230 ve 13 minutách projednán a přijat.

V pondělí přijata předloha rozdělující Kentucky a West Wirginii ve dva soudní distrikty spolkové a poražena 105 proti 51 hlasu předloha, kterouž vojínům a námořníkům z války občanské, z války filipinské přednost při obsazování úřadů vládních dávána býti měla. Odpor proti předloze vzbuzen hlavně tím, že by tím civilistům pro dlouhou řadu let každá příležitost k zastávání kteréhokoliv úřadu vládního odejmuta byla. Z jednání dalšího dlužno uvésti, že přijat dodatečný rozpočet v obnosu $182,500 na krytí schodku v odboru indianském a v domově pro věkem sešlé dobrovolníky.

Senátu předloženo v úterý minulého týdne několik smluv ku schválení a sice byla to smlouva s Anglií, kterouž prodlužuje se lhůta ku schválení vzájemnostní smlouvy obchodní, vztahující se na anglické državy v souostroví západo indickém, o jeden rok a dále vzájemnostní smlouvy obchodní s Nicaraguou, Ecuadorem, Dominikem a s vládou dánskou; poslednější vztahuje se výhradně jen na ostrov sv. Kříže. Též předložena senátu ku schválení smlouva, kterouž Španělsko za $100,000 odstupuje nám pět maličkých ostrovů v souostroví filipinském, jež nedopatřením ze smlouvy pařížské opomenuty byly a smlouvy s Chili a Bolivií ohledně vzájemného vydávání zločinců. Nejvíce času stráveno bylo rokováním o předloze na podporu loďstva obchodního, mimo čehož ve 30 minutách 45 soukromých předloh pensijních přijato.

Ve čtvrtek dospělo se v zasedání výkonném ku hlasování o dodatku ku smlouvě Hay Pauncefote-ově, jímž Spojené Státy se oprávňují k hájení zájmů svých v kanálu nicaraguanském a týž 65 proti 17 hlasům přijat. Zasedání veřejné věnováno jednání o předloze na podporu loďstva a hlavním řečníkem v zájmu téže byl senátor Hanna, kterýž po plné tři hodiny dovozoval, proč že by předloha ona zákonem státi se měla.

V pátek schváleno usnešení sněmovny vzhledem k prázdninám vánočním a převážná většina času strávena v zasedání výkonném projednáváním smlouvy Hay-Pauncefote-ovy. Senátorem Allenem navržen dodatek k předloze na podporu loďstva obchodního, jímž vypisována byla by odměna na vývoz plodin farmerských a to sice 10 centů na každý bušl pšenice neb žita, 50 centů na sud pšeničné neb žitné mouky, 5 ctů. na bušl korny, 7 ctů. na na 100 liber kukuřičné mouky, 1 centu na libru bavlny, 2 centů na libru chmele a 2 centů na lb. tabáku.

Sobotní zasedání stráveno bylo téměř výhradně ve schůzi výkonné pokračováním v debatě o smlouvě výše uvedené a to samé platí též o schůzi pondělní, v níž konečně usnešeno, by ku hlasování o smlouvě zítra, ve čtvrtek, odpoledne se přikročilo.

S pole práce.

Dvacátou národní konvenci Americké federace práce, odbývanou v Louisville, Ky., zahájil předseda její Gompers delší řeči, z níž tři body jsou zvláště zajímavy pro celou veřejnosť.

Předně Gompers poukázal na úspěšné rozšíření se dělnických organisací v posledním roce, za kterouž dobu založeno bylo 3,027 nových místních unií s úhrnným počtem 294,329 členů. V celku jest v uniích nyní soustředěno asi jeden milion dělníkův, kterýžto počet vzrostl do této obrovské výše hlavně v posledních čtvřech letech. Z toho vyplývá poučení, že jsou-li poměry v zemi příznivé, tu dělnictvo jest tím nejen hmotně, ale i morálně síleno a unie se rozmnožují, jsou-li však poměry nepříznivé, jak jsme poznali za demokratické vlády, tu dělnictvo nejen hmotně trpí, ale i unie klesají a se drobí.

Druhý zajímavý bod Gompersovy řeči týkal se vzrůstajících trustů a předseda Amer. federac práce poukazuje tu na dobré i zlé stránky těchto obchodních sdružení.

On praví, že nelze popírati, že trusty jsou mocnějším nepřítelem dělnictva nežli malé závody jednotlivců a že soustřeďování kapitálu mělo by míti v zápětí též soustřeďování dělnictva, aby toto mohlo v každém případě silnému svému nepříteli čeliti.

Jinak Gompers přiznává, že dělnictvo nemá žádných zvláštních příčin, aby se muselo trustů obávati, poněvač zmenšení počtu zaměstnavatelů povede zároveň k zmenšenj sporů mezi pracedajci a dělnictvem a zároveň bude mít v zápětí zavedení stejnoměrných poměrů pro dělnictvo, jemuž se od velkých obchodních sdružení dostane stálejší práce.

Třetí část Gompersovy řeči věnována byla arbitraci čili smírnému dohodování mezi zaměstnavately a dělnictvem ve veškerých sporných otázkách a Gompers rozhodně varoval dělnictvo, aby přivolilo k takovým dohodčím soudům, ať povolaným v život od států aneb spolkové vlády.

Gompers nevěří v nynějších poměrech, že soudy podobné by byly nestranné a obává se, že by řízeny byly vlivem dělnictvu nepříznivým. Vzdor tomu však uznává některé dobré stránky takovýchto dohodčích soudů a možná, až tato myšlénka se vytříbí, že dojde k jejímu uskutečnění a že ponese lepší ovoce dělnictvu, nežli stávky, jež jsou nyní poslední a mnohokráte dvojsečnou zbraní pro dělnictvo.

Zákon o zreorganisování armády Spoj. Států.

Návrh zákona, jednajícího o zreorganisovní armády Spojených Států, vypracován a předložen byl v tomto zasedání kongresu sekretářem války Rootem a po krátké debatě byl též přijat. Zákon ten ustanovuje, že armáda Spojených Států má obnášeti v době míru 59,000 mužů, kterážto hotovost zvýšena býti může dle potřeby na 97,000 mužů. Pod starým zákonem měli jsme asi 95,000 mužů ve službě — počítaje v to pravidelné vojsko i dobrovolníky — leč dne 1. července budou dobrovolnické pluky vyřaděny ze služby a tu bylo by zbylo opět jen 29,000 mužů k činné vojenské službě, jež by vzhledem k rozmnožení našeho obyvatelstva byly úplně nedostačitelny k potřebám naší země a k udržení pořádku v nynějších našich zámořských državách.

Zákon přijatý kongresem nezvyšuje zbytečně břemena poplatnictva a až bude ukončena revoluce na ostrovech Filipinských, tu snížena bude hotovost naší armády na nejmenší míru.

Přijatým tímto zákonem má být rozmnožena naše armáda o deset pluků jízdy a pěchoty a dva bataliony zákopníkův. Rozmnožení našeho dělostřelectva bylo učiněno vzhledem k lepší obraně našich břehů, neboť až dosavad měli jsme sice pevnosti a děla chránící naše břehy a přístavy, ale neměli jsme dělostřelce, kteří by byli schopni k činné službě u těchto děl. Mužstvo k dělostřelecké službě musí býti vycvičeno, aby dovedlo zacházeti s moderními děly a dovedlo řiditi je pro veškeré možné případy a proto sekretář války zcela rozumně ve svém návrhu zákona postaral se o rozmnožení tohoto důležitého vojenského sboru.

Tento zákon, reorganisující dosavadní naši armádu, jest tak praktický a konservativní, že ani demokratická oposice neměla mnoho proti němu k namítání a proto též přijetí jeho nesetkalo se s žádnou obtíží.

Osady a ústava.

Poslední zápas byl sice rozhodnut ve prospěch vlády nynějšího presidenta McKinleyho, ale tím ještě nebylo rozhodnuto, zdaž i jeho politika s ohledem na ostrovy válkou nabyté v národu převládne. Zápasem volebním sice vyslovila většina národa souhlas s posavadní politikou vládní, ale tím ještě nebylo rozhodnuto, zdaž si národ přeje podržeti ostrovy ty jen jako osady, dle spůsobu anglického, nebo zdaž území nabytá státi se mají nedílnou částí této republiky a mají-li býti účastna všech svobod a práv, jakých ústava občanům této země zaručuje.

Nejdůležitější otázkou před celým národem nyní jest, zdaž se ústava Spojených Států má vztahovati také na Portoriko a Filipiny. Malý ostrov Portoriko s obyvatelstvem ani ne celý milion duší čítajícím, tu ovšem nehraje velikou úlohu, hlavně se záležitost ta týká Filipin s obyvatelstvem asi 10 milionů. Nejchoulostivější stránkou této otázky pak jest, mají-li divoši a polodivoši ostrovů těch býti prohlášeni za občany této země s těmitě právy a povinnostmi. Ústava Spoj. Států zaručuje každému občanu úplnou volnost, tak že se může pohybovati v kterémkoliv státu neb území, obchod tam volně provozovati a zboží své beze cla z místa na místo zasílati. Kdyby ostrovy válkou nabyté byly prohlášeny za část území Spojených Států se všemi právy ústavními, pak by každý Filipinec a Portoričan mohl přijeti do Spojených Států kdykoliv, mohl by se sem stěhovati bez závady a veškeré zboží z ostrovů těch by mohlo býti přiváženo sem beze cla.

Jsou tu tedy obtíže s obyvatelstvem těchto ostrovů a s jeho výrobky, které přijetí jich do svazku unie americké činí nežádoucím. Z toho ohledu president McKinley a vůdcové strany republikánské se vynasnažují o to, aby ostrovy tyto nebyly prohlášeny za část Sp. St., nýbrž aby tvořily jen jakési osady. O tuto záležitost bude nyní nejpřednější spor, který má býti v brzku rozhodnut nejvyšším soudem spolkovým. Kterak spolkový soud rozhodne, od toho bude záviseti budoucí směr vlády, jakož i osud nabytých ostrovů.

Před nejvyšším soudem spolkovým se nalezá několik při, rozhodnutých sice soudy nižšími, avšak teprve nejvyšší soud Spoj. Států svým výrokem může takovéto sporné záležitosti konečně a pravoplatně rozhodnouti. Jedná se tu hlavně o clo na zboží z Portorika sem, nebo odtud tam vyvežené. Dle ústavy spolkové se nesmí vybírati žádné clo mezi jednotlivými státy a územími, kdežto nyní se vybírá clo ze zboží na Portoriko i Filipiny dovážené a tamodtud sem. Rozhodne-li nejvyšší spolkový soud, že Portoriko jest částí území Sp. Států, nesmí se žádné clo více vybírati, ale toto rozhodnutí se bude vztahovati také na Filipiny.

První podobný soud započal ve Washingtonu 17. pros. John H. Goetz z New Yorku si nechal přivézti z Portorika tabák a protestoval v celnici naproti tomu, aby mu clo na tabák ten uloženo bylo. Jak celní rada, tak i newyorský obvodní soud rozhodly, že se nařízení ústavy ohledně cla na Portoriko nevztahuje, poněvač ostrov ten jest zemí cizou, nestojící pod pravomocí ústavy. Goetz se z rozsudku toho odvolal k nejvyššímu soudu a v pondělí 17. pros. byly zahájeny argumenty právníků.

Zároveň se před nejvyšším soudem nalezá záležitost Manuele Pepke z Chicaga. Ten co vojín přivezl z Filipin prsten se 14 diamanty, z nějž clo nezaplatil, začež mu byl později prsten zabaven. Nižší soud rozhodl naproti Pepkovi, uznav zabavení prstenu od vládních úředníků za správné a nyní se octnul i tento spor před nejvyšším soudem. Na žádost právníků, aby oba případy byly zároveň projednány, přivolil nejvyšší soud a tak byly započaty argumenty od zástupců obou těchto stran.

Před nejvyšší soud předstoupil nejprve zástupce Goetzův, který podal následující argumenty: Národ Spojených Států co úplně samostatný má právo prohlásiti a vésti válku, což svěřuje svým prostředníkům. Válka podmiňuje právo k nabývání území cizích, jejichž obyvatelé po dobu válečných operací mohou býti spravováni vojenskými úřady dle práv mezinárodních po čas války. Jakmile však válka jest skončena a nové državy připadnou ku Spoj. Státům, musí se šetřiti všech ustanovení ústavy.

Tuto zásadu ještě dále rozšířil právní zástupce Perkins, který dovozoval, že ústava Spoj. Států následuje prapor tak jako stín následuje člověka. Citoval celou řadu soudních rozhodnutí, kde byla vždy ústava prohlášena za nejvyšší zákon v každém nově nabytém území. Smlouvou pařížskou nebylo dáno vládě právo, aby vládla ostrovům libovolně, nýbrž na základě ústavy. Smlouva ta přeměnila cizí země v domácí půdu, v části Spojených Států, na něž se vztahují veškerá ustanovení ústavy.

V argumentacích těch bude po několik dní pokračováno, nežli soud vynese rozsudek, na němž spočívá příští osud nově nabytých osad, ano i celý směr vládní. Pakliže rozhodne, že ústava platí i pro ostrovy ty, bude muset vláda politiku svou úplně změniti, aspoň co se týče Filipin. A možné je to, neboť i bývalý president, Harrison, se vyslovil v tom směru. Jest znám co jeden z nejlepších konstitučních právníků a když ten uznává, že nově nabyté ostrovy mohou jen dále dle ústavy Spojených Států spravovány býti, pak zajisté náhled ten nabude vrchu všeobecně. Stane-li se to, pak musí vláda obrátiti politiku svou, neboť zajisté si nebude přáti, aby Filipinci prohlášeni byli za občany Spojených Států se všemi právy ústavními. Máme již nyní dosti obtíží s černochy, kteří náhle prohlášeni byli za občany, tím více nových obtíží by nám vzniklo s národy, žijícími na Filipinech, kteří jsou u vzdělání svém ještě daleko za černochy jihu.

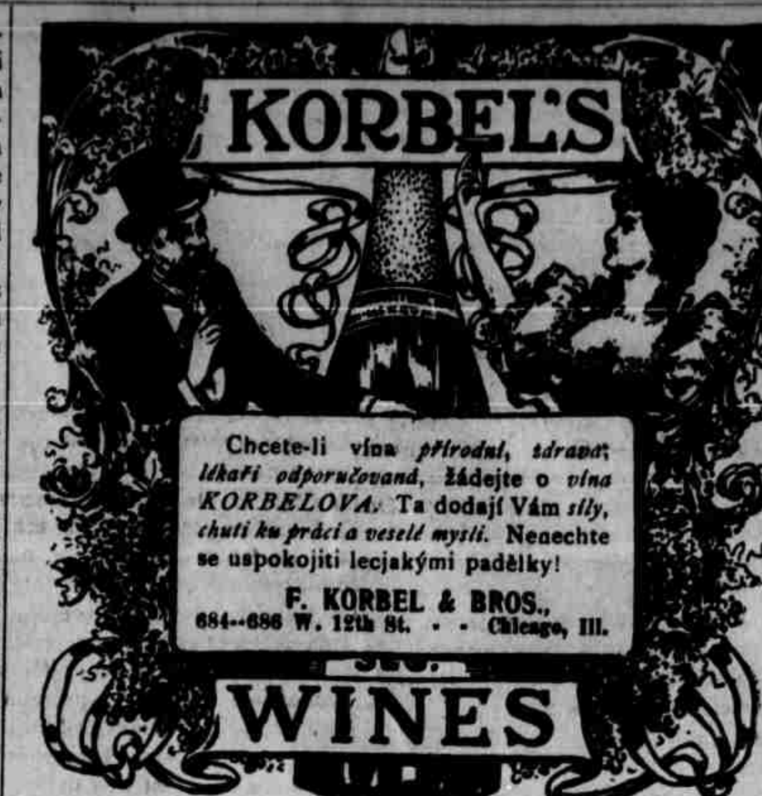

ZE STÁTU NEBRASKA.

— Ráno dne 12. prosince byl nalezen mrtev krajan Jan Steiner půl míle od Black Wolf. Vezl do Black Wolf ze svojí farmy, as dvě míle od městečka vzdálené, náklad pšenice. Na cestě zpáteční koně se mu splašili a on nešťastnou náhodou vypadl z vozu, kterýž na něj koně převrhli a jej zabili. Nešťastný krajan byl 45 roků stár a zanechává tu manželku se čtyřmi dítkami. Náležel k řádu Vesmír, ČSPS. Zpravodaj.

— Nejvyšší státní soud vydal rozkaz Standard Oil Co., aby předložili obchodní své knihy vrchnímu státnímu návladnímu k prohlédnutí, aby mu také předložili seznam nynějších akcionářů, jakož i všecky potřebné zápisky. Rozkaz tento jest výsledkem soudu, který započat byl se společností na základě zákona protitrustového.

— Brzdič Wm. Schwartz přišel na nádraží v Grand Island ku zmrzačení. Vlak mu přejel nohu, která mu musela býti v lýtku uříznuta. Byl ve válce na Kubě a nic se mu nestalo, nyní však v práci přišel o nohu. Schwartz jest předsedou jednoty železničních zřízenců a velice oblíben mezi svými spoludělníky.

— Asi 4 míle severovýchodně od městečka Spencer byl nalezen na cestě mrtev Ant. Holeček. Myslí se, že jel z města opilý, na cestě spadl a zabil se. Asi přede dvěma roky již by byl zahynul týmže spůsobem. Jel opilý s přítelem svým Turečkem domů, povoz se zvrhl do jámy a oba zůstali na místě přes celou noc. Kdežto Tureček nebyl již více přiveden k životu, byl Holeček tehdy nalezen živý, ač téměř zmrzlý, z čehož si přece výstrahu nevzal a nyní vášeň svou pijáckou životem zaplatil. — Zprávu, již tuto podáváme, nalezli jsme v Omaha Bee, již pak doplnil p. F. Jerman ze Spencer následovně: Ant. Holeček jel z města, s kopce se mu vypnul držák, voj padla na zem, asi třikráte se zlomila, při čemž byl Holeček svržen a zlomil si vaz. Byl členem řádu Karlův Týn, čís. 40 ZČBJ., přijel sem před 10 lety z Howard Co., byl vdovcem a zanechal pět sirotků.

— Pan Bryan obdržel od nějakého svého ctitele z Floridy velikého aligátora. Nevěda, co si s s ním počíti, svěřil zatím zvíře universitnímu museu, neb jest to neobyčejně veliký ještěr.

— V Columbus byla zařízena společnost s kapitálem $12,000, která tam vystaví továrnu na zavařeniny a nakládaniny rolnické. Na zavodňovaných pozemcích v údolí řeky Platte se vypěstuje vždy tolik plodin, že pro jejich preservování lze továrnu na 50,000 krabic denní výroby postaviti.

— V Alliance se objevilo mnoho případů neštovic, na něž jeden mladík a dítě zemřeli. Škola byla zavřena, veškeré schůzky byly zakázány a pečuje se všemožně o to, aby se nákaza dále nerozšířila. V okolí města mezi farmáři bylo již také několik případů objeveno.

— V Beaver City se prořezali dva vězňové z okresního vězení a uprchli. Jsou to Griffin, obžalovaný z pokusu násilí a Bisbee, zatčený pro krádež dobytka. V tomtéž vězení se nalezali ještě další čtyři vězňové, kteří však nepoužili příležitosti té k útěku, ale přece uprchlým útěk umožnili a jej co nejdéle zatajili, tak že stíhání stalo se obtížným.

— Náš zvěrolékař dr. Drasky z Crete chce přece jisti komisárek a nositi to dvojí sukno. Jak se dovídáme z cretské Vidette, přihlásil se co vojenský zvěrolékař ve Washingtonu, že chce na Filipinech ošetřovati ta boží hovádka strýce Sama. Pan Drasky jest prý již připraven na marš, tak že může během 24 hodin vytrhnouti do pole, do světa širého, do dalekého, až na Filipiny. Jsme přesvědčeni, že ten boží dobyteček v okolí Crete bude po panu Draském velice bučeti žalem, ale za to zase hovádka naší slavné vlády tam na dalekých Filipinech se radostí budou řehtati, že jim pečlivá vláda vyslala tak zkušeného odborníka ve zvěrolékařství a dr. Drasky se zajisté za krátko vrátí s mnohými novými zkušenostmi z dalekého Orientu.

— Ve Fremontu se sešli mayorové nebrasských měst, čítajících od 5000 do 25,000 obyvatelů, aby se poradili o to, jakými zákony by města tato řízena býti měla. Hned při zahájení debaty bylo dáno mínění na jevo, že všecky zákony, jimiž se řídí správy středních měst, nestojí za fajfku tabáku a bylo by nejlepší, aby hozeny byly do starého haraburdí. Jeden zákon odporuje druhému a ve správě obecné pak panuje všeobecný zmatek. Přijato bylo také usnesení, aby se v příští legislatuře pracovalo o to, aby nynější státní zákony měst se týkající byly šmahem změněny.

— Nedaleko St. Paulu v Nebrasce musí býti nějaký Kasejovák, neboť ctihodným občanům st.-paulským provedl tenže šibalský kousek, jejž asi před 35 lety provedl šelma žid občanům ctihodného města Kasejovic. Ve studánce blíže St. Paulu se objevoval časem petrolej a hned bodří St-pauláci sháněli kumpanii na dobývání petroleje. Teď se z toho vyklubalo, že jakýsi šelma sedlák lil jen tak pro špás olej do studně, aby sousedy a měšťáky pobláznil. Nyní chlapík ten prý někam odcestoval a s ním zároveň zmizelo i zřídlo petroleje, tak že St. Paul má po radosti, že se kdysi stane druhým Clevelandem.

— Dvakráte již poražený kandidát presidentství, Wm. J. Bryan, zaslal z Lincolnu do světa zprávu, že započne vydávati časopis. Bude prý to týdenník, jejž nazve Commoner a který bude pojednávati o všech otázkách, jež tvořily program strany pod vůdcovstvím Bryana. Vedle toho se bude zabývati též přednášením, hlavně studentstvu na vyšších školách.

— Mladý farmář Curt Stevens žijící poblíže Grand Island jel na koni hledat zaběhlý dobytek v údolí řeky Loup a nevrátil se více. Přiběhl domů jen jeho kůň, sedlo pak bylo později také nalezeno, ale jezdec nikoliv. Jeho tchán vypsal odměnu $500 tomu, kdo buď nalezne mrtvolu Stevense, nebo vypátrá, kde se zdržuje, poněvač se vyslovuje podezření, že utekl, aby se zbavil své rodiny.

— V Crawfordu se strhla hospodská hádka mezi Haguevoodem, majitelem hostince a starým indiánským zvědem Baptistem Garnierem, který je znám pode jmenem Little Bat. Hospodský střelil Indiána do krku, zraniv jej smrtelně a vydal se pak sám policii. Těžce raněný Garnier vykonal mnohé důležité služby vládě, zvláště při tažení gen. Crooka proti Indiánům a ve všech válkách s Indiány. Nyní žil ve Fort Robinson co velitel zvědů indiánských a do Crawfordu si vyjel na flám, což ho stálo život, neb druhého dne zemřel.

— Ve 28. senátorním okrsku nebrasském dopadla volba pro kandidáty obou stran tak stejně, že Hodges, kandidát fusionistů, prohlášen byl za zvoleného většinou jen dvou hlasů. Republikánský kandidát Johnson s tím ovšem nebyl spokojen a volbu kontestoval. Z výpovědí svědků vyšlo na jevo, že Johnson obdržel dva hlasy většiny v Kearney, 2 v Phelps a 4 v Harlan, tak že vlastně on jest zvolen většinou 6 hlasů a nikoliv Hodges většinou dvou.

$3 DENNĚ....

a více stálého výdělku zaručujeme každému, kdo převezme jednatelství našich rámů, podobizen, krajin náboženských, vlasteneckých a pod. obrazů. O. A. SILBERMAN P. 2, St. Paul, Minn. 11ex28