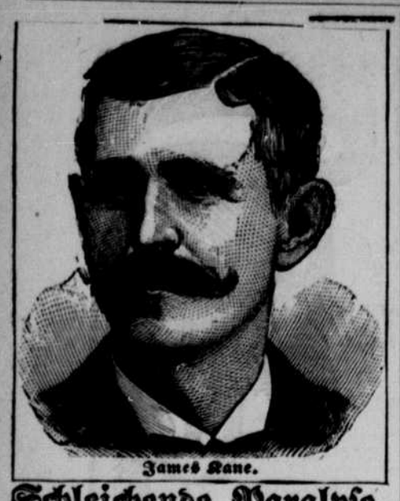

James Kane.

Schleichende Paralyse.

Todtes Gefühl. Schwäche im Rücken und Magen.

Die folgende lebhafte Schilderung wird mit großem Interesse gelesen werden: „Ich kann das stumpfe, kriechende Gefühl nicht beschreiben, das ich in meinen Armen, Händen und Beinen hatte. Ich mußte jene Körpertheile reiben und schlagen bis sie wund waren um nur einigermaßen das todte Gefühl in ihnen zu beseitigen. Zudem hatte ich ein eigenthümliches Schwächegefühl im Rücken und um die Lenden, in Verbindung mit einem unbeschreiblichen Gefühl der Leere im Magen. Aerzte nannten mein Leiden eine schleichende Paralyse, für welche es keine Hilfe giebt. Ich war einundeinhalb Jahre beständig in ärztlicher Behandlung, ohne besonderen Nutzen zu empfangen, als mir eine Anzeige über **Dr. Miles' Restorative Nervine** vor Augen kam, worauf ich mir eine Flasche verschaffte und es einzunehmen begann. Wunderbar als es klingen mag, nach nur wenigen Tagen war jede Spur des kriechenden Gefühls verschwunden und nicht das geringste Anzeichen einer Wiederkehr vorhanden. Ich fühle mich jetzt so wohl als je und habe zehn Pfund an Gewicht zugenommen, obwohl dasselbe von 170 Pfd. auf 137 gesunken war. James Kane, LaRue, O.

Dr. Miles' Nervine hilft.

Dr. Miles' Restorative Nervine ist bei allen Apothekern unter ausdrücklicher Garantie zu haben oder es kann direct von der Dr. Miles Medical Co., Elkhart, Ind., durch Einsendung des Preises bezogen werden. 1 Flasche kostet $1.00; 6 Flaschen $5.00, expreßfrei.

Eisenbahn-Fahrpläne.

B. & M. Eisenbahn.

Nach dem Osten.

No. 44 Pass.	(nur Wochentags)	7:00	Morg
No. 42 „	(täglich)	9:55	„
No. 48 Fracht	(nur Wochentags)	4:20	Abds
No. 46 „	(täglich)	11:25	Morg.

Nach dem Westen.

No. 45 Fracht	(täglich).....	8:35	Morg.
No. 43 Pass.	(nur Wochentags)	4:20	Abds.
No. 47 Fracht	(nur Wochentags)	6:30	„
No. 41 Pass.	(täglich).....	9:10	„

No. 43 geht nicht weiter westlich wie Ravenna.

No. 41 fährt durch bis Billings und macht direkten Anschluß an die Northern Pacific nach allen Punkten in Montana und an der pacifischen Küste. Hält nicht zwischen Grand Island und Ravenna.

No. 45 hält nicht zwischen Grand Island und Ravenna.

No. 46 hält nicht zwischen Grand Island und Aurora.

No 48 hält nur in Aurora, Seward und Lincoln.

Thos. Connor,
Agent.

U. P. Eisenbahn.

Hauptlinie.

Ankunft.		Abfahrt.
6:55 Abds.	Nummer 1	7:00 Abds.
10:40 Abds.	Nummer 3 ..	10:45 Abds.
4:00 Abds.	Nummer 5	4:05 Abds.
12:35 Morg.	Nummer 7	12:40 Morg
1:35 Nchm.	Nummer 2	1:40 Nchm.
12:20 Nchm.	Nummer 4	12:25 Nchm.
10:40 Morg	Nummer 6	10:45 Morg
5:10 Morg.	Nummer 8	5:15 Morg

Züge mit ungeraden Zahlen gehen westlich; die mit geraden Zahlen östlich. — Die Züge gehen täglich.

O. & N. V. Eisenbahn.

No. 84, Ank. von Loup City, ..	7:15	Abds.
No. 82, Ank. von Ord, ...	12:15	Nchm.
No. 83, Abg. nach Loup City, ..	7:30	Morg.
No. 81, Abg. nach Ord, ...	4:10	Nchm.

(Die Züge laufen nur Wochentags.)

Die Burlington ist die neue „Short Line" nach Butte, Helena, Spokane und Tacoma.

St. Joe & G. I. Eisenbahn.

No. 4, Mail & Expreß, Abg...	8:00	Morg
No. 3, Mail & Expreß, Ank.	6:45	Abds.
No. 2, täglich, Abg., ...	7:20	Abds.
No. 1, täglich, Ank., ...	7:00	Morg

Achtung, Farmer!

Die Zeiten sind schlecht, und so müssen wir die alten Geschirre noch einmal repariren lassen, damit sie ein weiteres Jahr aushalten. Der Unterzeichnete setzt alte Pferdegeschirre zu mäßigen Preisen in Stand.

Frank T. Nusz,
3 Thüren östlich von Boyden's Ecke.

Grand Island
MARBLE -:- WORKS

I. T. PAINE & CO., Eigenth.

Grabsteine und Monumente

von Marmor und Granit,

aller Arten.

Alle in das Fach schlagenden Arbeiten werden von uns billiger geliefert als von irgend einer Firma in Central-Nebraska.

GRAND ISLAND, NEBRASKA

Ferd. Duehrsen's
Deutscher Saloon.

310 W. 3. Straße.

☞ Alle Erfrischungen bester Qualität. Heimisches und auswärtiges Bier, die besten Weine und Liquöre. Vorzügliche Cigarren. Aufmerksame Bedienung.

Ausland.

Ganz merkwürdige Wetterverhältnisse scheinen in Großenhain, Sachsen, zu existiren. Das „Großenhainer Tageblatt" schreibt nämlich: „Voraussichtliche Witterung. 28. Oktober: Weinsuppe mit Makronen. Gänsebraten, Kartoffeln. Kompot. 29. Oktober: Gänseklein, Kartoffeln. Preißelbeeren." Solche Witterung dürfte wohl kaum Jemandem die Laune verderben.

Etwa 100 Räuber drangen neulich Nachts in die italienische Ortschaft Tortoli ein, wobei sich zwischen ihnen und herbeigeeilten Karabinieri eine förmliche Schlacht entspann. Die Karabinieri, von denen zwei tödtlich verwundet wurden, mußten sich schließlich zurückziehen. Die Briganten plünderten hierauf das Haus eines reichen Einwohners und tödteten einen Diener, welcher Widerstand leistete.

Seine beiden Stiefkinder vergiftete ein Trunkenbold in Oolen, Belgien. Nachdem er selbst zwei Liter Branntwein genossen, goß er den Kleinen mit Gewalt so viel von dem Getränk ein, daß das eine Kind, ein fünfjähriges Mädchen, nach etwa 12 Stunden an Alkoholvergiftung starb, während das andere, ein siebenjähriger Knabe, in größter Gefahr schwebt. Der Unmensch ist verhaftet.

Zu Schaden bei einer Treibjagd kamen zwei Arbeiter aus Diebach, Bayern. Der eine Arbeiter hatte die geschossenen Hasen auf seinem Schubkarren zu sammeln und wurde dabei durch Schrotschüsse in's Auge getroffen. Als nun ein anderer Arbeiter die Führung des Schubkarrens übernahm, ereilte ihn das nämliche Schicksal. Der sofort herbeigeholte Arzt ordnete das Verbringen der Verunglückten in die Augenklinik zu Nürnberg an.

In's Wasser fiel König Carlos von Portugal, als er unlängst im Seebade Cascaes auf dem Landungsstege ausglitt. Er schwamm eine ziemlich weite Strecke bis an's Land. Vorher mußte er tief untertauchen, da er beim Sturz zwischen die Schiffswand und einen Kahn gerathen war, unter dem er hinwegschwimmen mußte. Vom Publikum stürmisch begrüßt, eilte der König in eine Badekabine, um die Kleider zu wechseln.

Im Versinken befindet sich das Dorf Grahovo bei Fiume, Ungarn. Nachdem bereits vor einiger Zeit Erdsenkungen dort stattgefunden hatten, wurden die Bewohner neuerdings wieder durch gewaltige Risse und Einsenkungen des Bodens erschreckt. Das Dorf zählt 14 Häuser mit 70 Einwohnern, die wegen der drohenden Gefahr delogirt werden müssen, da auch mehrere Häuser bereits starke Sprünge zeigen.

Gewaltigen Auflauf erregten Spaßvögel in Wien. An einem Abende besetzte eine Abtheilung der Feuerwehr und der Sicherheitswache die Ausgänge einer dortigen Kirche, während ein Theil der Mannschaft sämmtliche Räume des Gebäudes bis in die Thurmspitzen durchsuchte, ohne etwas Verdächtiges zu finden. Der Meßner hatte nach Schluß der Kirche ein verdächtiges Klopfen und Hämmern in dem finsteren Kirchenschiff vernommen und muthmaßte, daß sich Diebe eingeschlichen hätten. Er alarmirte deshalb die Polizei und die Feuerwehr. Später stellte sich heraus, daß zwei Ministranten jenes Geräusch verursacht hatten, um den Meßner zu erschrecken.

Durch eine Art „Gottesurtheil" wurde letzthin ein Streit auf dem Markte in Kasan, Rußland, geschlichtet. Ein Händler hatte zwei Bauern je ein Pfund Pfefferkuchen eingewogen, und von dem einen Käufer die Zahlung einsteckend, verlangte der Händler von dem zweiten Kunden gleichfalls das Geld, erhielt aber die Antwort, er — der Käufer — habe ja schon bezahlt. Es entstand hierauf zwischen Beiden ein Wortwechsel, bei welchem einer der Umstehenden den Vorschlag machte, der Bauer solle sich mit dem Gesicht zur Kirche wenden, sich drei Mal bekreuzigen und sprechen: „Treffe mich Gottes Blitzstrahl, wenn ich die Unwahrheit sage!" Als man einige Augenblicke gewartet hatte und nichts erfolgte, reichten die streitenden Parteien sich die Hände und Alles ging befriedigt seiner Wege.

Ein gelungener Theaterdirektor scheint Signore Gargano in Florenz, Italien, zu sein. Dort wurde unlängst zum ersten Male „Josefine von ihren Schwestern verkauft" gegeben und der erste Akt ausgezischt. Da trat der Direktor der Operettengesellschaft, Gargano, vor und erklärte, vor einem so dummen Publikum, das eine so schöne Musik und eine so gute Darstellung nicht zu schätzen wisse, spiele er überhaupt nicht mehr. Das Publikum möge in den Cirkus gehen und sich die Klownspäße ansehen, für die reiche sein Verständniß vielleicht aus. Ein fabelhafter Tumult folgte diesen Worten und mit Mühe gelang der Polizei die Räumung des Theaters. Vor dem Gebäude wollte die Menge Gargano lynchen, so daß auch hier die Polizei den Mob vertreiben mußte. Tags darauf aber — wer beschreibt das Erstaunen — stand in allen dortigen Zeitungen ein de- und wehmüthiger Brief, in welchem Gargano „das so gebildete und intelligente Publikum von Florenz für seine aus unbegreiflicher Erregung hervorgegangenen Worte" um Verzeihung bat.

Von den muthwilligen Dohlen zu Schievelbein, Pommern, schreibt man in folgender launiger Weise: Die Thiere können absolut nicht leiden, daß die Zeiger der Kirchthurmuhr anders als auf ½ stehen. Wird die Uhr auf volle Stundenzahl gestellt und der Zeiger nähert sich der ersten Viertelstunde, so fliegt flugs eine Dohle oder auch zwei auf den Zeiger. Dem Gesetz der Schwere folgend, fällt dann der Zeiger senkrecht herunter auf halb. Stellt man ihn auf halb und er nähert sich der dritten Viertelstunde, sitzt auch alsbald wieder eine Dohle darauf und drückt ihn herunter. Man hat sich schon alle Mühe gegeben, die Dohlen wegzubringen, aber vergeblich. Mit der Flinte lassen sie sich nicht beikommen, denn sowie die Thiere mit ihren klugen Augen ein Rohr sehen, sind sie außer Schußweite. Väter der Stadt haben in letzter Zeit vom Gastzimmer des Gasthofes aus, von dem aus man die Vorgänge am Kirchthurm gut beobachten kann, wiederholt beim Glase Echten tiefsinnige Betrachtungen angestellt, wie dem Dohlenunfug abzuhelfen sei. Erfolg scheinen diese Betrachtungen aber noch nicht gehabt zu haben, denn die Dohlen halten nach wie vor die Uhr auf halb. Die guten Schievelbeiner setzen nun ihre ganze Hoffnung auf die nächste Dohlengeneration, von der man an der Hand untrüglicher Vorzeichen annimmt, daß sie nicht so gescheidt ausfällt, wie die jetzige.

Sich selbst bestahl ein Kaufmann in Berlin. Als er an einem Abende von einem Geschäftsgange nach seinem Bureau zurückkehrte, stand vor dem Hause ein Wagen, auf den zwei Männer vergebens eine schwere Kiste zu heben suchten. Der Kaufmann half ihnen, und bald lag die Kiste auf dem Wagen. Die Männer bedankten sich und fuhren davon. Kaum hatte der hilfsbereite Prinzipal sein Komptoir betreten, als ihm sein Expedient meldete, daß eine Kiste Manufakturwaaren, die der Spediteur vor etwa einer Stunde gebracht und vorläufig auf den Hof gestellt hatte, gestohlen worden sei. Einige Leute hätten gesehen, wie drei verdächtige Männer eine Kiste auf einen Möbelwagen gehoben hätten. Zum Ueberflusse entdeckte der Kaufmann noch, daß die Diebe ihm bei seiner Hilfeleistung seine silberne Schnupftabaksdose aus dem Ueberzieher gestohlen hatten.

„Gestohlen auf dem Hauptpostamt!" Diese mit unsichtbarer chemischer Tinte geschriebenen, blutigrothen Worte erschienen auf der Rückseite eines Briefmarkenbogens, den man mit anderen solcher Bogen in dem Besitze eines Postbeamten in London gefunden hatte. Letzterer stand schon lange im Verdachte des Markendiebstahls, ohne daß man ihn zu überführen vermochte. Bei dem neuerdings bei ihm gemachten Funde behauptete er, diese Marken, wie auch die früheren, zu seinem Privatgebrauche gekauft zu haben. Sein Vorgesetzter strich nun mit einem feuchten Pinsel über die Rückseite des Bogens, worauf die Eingangs erwähnten Worte zum Vorschein kamen. Natürlich mußte der Dieb solchem Beweise gegenüber sein Leugnen aufgeben.

Fast vollständig verschüttet wurde ein 60jähriger Bergmann in einer Grube bei Iserlohn, Westfalen. Stein- und Erzmassen stürzten in solcher Menge über ihn herein, daß er nur noch mit dem Kopfe aus dem Schutthaufen hervorragte. Die Rettung des Mannes gestaltete sich äußerst schwierig, da bei den Aufräumungsarbeiten immer neue Massen sich lösten und niederstürzten. Nach achtstündiger angestrengter Arbeit gelang es, den Bergmann aus seiner schrecklichen Lage zu befreien; er hat schwere innere Verletzungen davongetragen, doch dürfte er nach Aussage des Arztes mit dem Leben davonkommen.

„Ich bin gerädert!" Mit diesem Ausrufe stürzte der Schneidemüller Göbel in Neu-Hammer, Schlesien, seiner Gattin todt in die Arme. Er war in das Gewerk der mit dem Sägegetriebe verbundenen Schrotmühle gerathen, wobei ihm die Brust und der Unterleib arg zerquetscht wurden. Der Unglückliche vermochte noch, nachdem er sich trotz fürchterlicher Schmerzen selbst aus seiner verzweifelten Lage befreit hatte, auf seine Wohnung zuzugehen, auf welchem Wege ihm seine Frau zufällig entgegenkam.

Aus seltsamer Ursache mußten Manöver bei Calaf, Spanien, unterbrochen werden. Die dort lagernde Brigade sah sich nämlich dem Hungertode nahe, da weder die Bäcker noch die Gemeindeverwaltungen der umliegenden Orte zu bewegen waren, dem Militär die nöthigen Mundvorräthe zu beschaffen. Sie schützten vor, der Staat schulde ihnen noch die Bezahlung der im Jahre 1879 an die Militärverwaltung gemachten Lieferungen.

Ueber „bühnenfähige" Kühe schreibt man aus Turin, Italien: Hier wurde ein von Giuseppe Romano gedichtetes Schauspiel aufgeführt, in welchem gleich zu Beginn acht Kühe — gemolken werden. Der vierte Akt spielt auf einer Alm, die Kühe lagerten malerisch auf der Bühne, auf der sie sich sehr manierlich verhielten.

Glück in der Lotterie hatte ein Soldat des in Mailand garnisonirenden 9. italienischen Kavallerie-Regiments. Derselbe gewann einen Quaterno von 150,000 Lire.

Inland.

Als Enrollment-Clerk wurde Frau Emma Scott von Birmingham, Ala., für den dortigen Staatssenat gewählt.

Zur Schulinspektorin eine Dame ernannt hat Mayor Pingree von Detroit, Mich. Die ersten, die gegen diese Ernennung protestirt haben, waren Damen.

Einen Jungen gebar die 69jährige Frau White von Ashland, Ky., am letzten Wahltage. Der kleine Weltbürger erhielt die Vornamen William McKinley.

Der Orden der Arbeitsritter ist, wie sich auf der Konvention in New Orleans herausgestellt hat, von seiner früheren Mitgliederzahl 700,000 auf 54,441 heruntergegangen.

Just 242 Pfund wiegt ein 13jähriger Junge in Mound City, Mo., während den Stolz der Bewohner von Casco, Me., ein 12 Jahre altes Mädchen mit 225 Pfund Gewicht bildet.

Der Vater Thomas A. Edisons, Samuel Edison von Fort Gratiot, Mich., ist 91 Jahre alt und befindet sich noch im Vollbesitze seiner Kräfte. Man nennt ihn in seinem Orte „Onkel Sam."

Die Kanzel bestieg die Gattin des Reverend Hamilton in Bradshaw, Neb., als der letztere kürzlich an einem Sonntage abwesend war. Die von der kouragirten Dame gehaltene Predigt befriedigte jeden Anwesenden.

Daß die Patienten aus einem Löffel ihre Arznei erhalten hätten, erklärte eine Wärterin des Milwaukeer Isolirhospitals, die als Zeugin vor eine, mit der Untersuchung über die Mißstände in dem Hospital betrauten Kommission geladen war.

Das neue Schulzwanggesetz des Staates New York, welches mit dem 1. Januar in Kraft tritt, verfügt nicht nur die Aufgreifung von schulschwänzenden Kindern, sondern erweitert auch das Verbot der Kinderarbeit auf die Beschäftigung in Verkaufsläden und dergleichen.

Joseph Rohlmann, der Erfinder der bekannten Schnitzmaschine, die auf der Weltausstellung von Chicago prämiirt wurde, wurde bei seiner Arbeit in der Hax'schen Möbelfabrik in St. Joseph, Mo., von einem heftigen Schlucken befallen, das nicht zu stillen war und seinen Tod herbeiführte.

Eine Bande maskirter Männer holte neulich in der Nacht das östlich von El Dorado Springs, Mo., wohnende Ehepaar James Tennes aus dem Bette und peitschte es unbarmherzig durch. Frau Tennis ist schwer verletzt. Ein Prozeß, den Tennis mit mehreren Nachbarn führt, soll die Veranlassung zu der Schandthat sein.

Ex-Präsident Peixoto von Brasilien wird in Balde den Ver. Staaten einen Besuch abstatten. Laut Privatbriefen, welche nach Washington, D. C., kamen, ist die Gesundheit des Ex-Präsidenten in Folge von Ueberarbeitung während der jüngsten brasilianischen Revolution geschwächt, so daß Peixoto auf Anrathen seiner Aerzte eine Reise unternehmen will, welche unter anderen die Ver. Staaten einschließt.

Vor einer neuen und gefährlichen Fälschung, welche zuerst in Omaha, Neb., aufgetaucht ist, wird von dort aus gewarnt. Es ist ein $2-Silber-Certifikat mit dem Porträt William Windoms und dem Namenszuge von W. S. Rosecrans, Registrators des Schatzamtes, und W. H. Nebecker, Schatzmeister der Ver. Staaten, Serie 1881 von Platte „B. 14." Die Ausführung ist fein und der Schein fast überall passirbar. Der einzige schwache Punkt sind die das Papier bildenden Fasern.

Erst nach zehn Tagen unter Kontrolle gebracht wurde ein Feuer, welches kürzlich in den Niederungen des Okawflusses in Illinois wüthete. Der Schaden dürfte sich auf viele tausend Dollars belaufen, da sämmtliche Weiden und Holzbestände längs des Flusses auf eine Strecke von 15 Meilen zerstört sind. Auch alle Farmhäuser, welche im Bereiche des Feuers lagen, sind demselben zum Opfer gefallen. Der Verlust an Vieh, Getreide und Hausmobiliar ist sehr bedeutend und zahlreiche Familien sind durch die Katastrophe völlig mittellos geworden.

Leichenraub zu wissenschaftlichen Zwecken versuchten vier Studenten des medizinischen College in Kansas City, Kan. Im dortigen Polizei-Hauptquartier war die Meldung eingegangen, daß auf einem Friedhofe eine Partie Männer Gräber öffneten. Als eine Anzahl Polizisten am Schauplatze ankamen, fanden sie die Straße von Männern, Anwohnern des Friedhofes, besetzt, welche mit Revolvern und Flinten bewaffnet waren und das Entkommen der Grabschänder verhindern wollten. Am Eingange zum Friedhofe stand ein Wagen zur Aufnahme der Leichen. Die Polizisten verhafteten den Fuhrmann und die vier Grabschänder, Studenten, welche angaben, daß sie die fragliche „Arbeit" mit Genehmigung ihrer Fakultät vorgenommen hätten!

Die größte ungesetzliche Destillerie, die jemals im östlichen Tennessee überrumpelt wurde, zerstörte man unlängst im Conasaygagebirge in Polk County. Fünf Bundesbeamte unter Anführung des Binnensteuereinnehmers überraschten die Gesetzesübertreter, fünf an der Zahl, welche um ein Lagerfeuer saßen und mit Gewehren und Revolvern bewaffnet waren. Die Destillerie lag auf der Spitze eines hohen Berges, zu welchem eine steile Schlucht emporführt. Die Beamten hatten die Schuhe ausgezogen und sich bis auf 50 Schritt den „Mondscheinlern" genähert. Mehrere Minuten lang wurde von beiden Seiten heftig geschossen, bis schließlich die Beamten das Feld behaupteten und die Bande vertrieben. Die Destillerie enthielt 500 Gallonen Bier und eine kleine Quntität Whisky.

Zweihundert Fuß unter der Erde geboren wurde ein strammer Junge eines Kohlengräbers unweit Belleville, Ill. Um ihrem Manne das Mittagsessen zu bringen, fuhr die Frau des Kohlengräbers in die Grube, wo sie bald nach ihrer Ankunft eines Knäbleins genaß. Man schaffte die Frau mit dem Kinde an die Oberfläche, um sie per Wagen nach Hause zu fahren, ehe der letztere jedoch anlangte, schenkte die wackere Dame einem zweiten Jungen das Leben, worauf dann die Reise nach Hause zur Ausführung gelangte. Wie es heißt, sind Mutter und Zwillinge wohl und munter.

Wegen eines Kusses furchtbar geprügelt wurde der Musiklehrer Goethert in Philadelphia. Er gab der zwölfjährigen Tochter des Teppichfabrikanten Priestley Klavierunterricht und küßte das Mädchen eines Tages, als dasselbe eine Aufgabe besonders gut gelernt hatte, auf die Wange. Im Vereine mit einem Manne Namens Harkins versetzte darauf Priestley dem Klavierlehrer in dessen Musikladen eine derartige Tracht Prügel, daß Goethert dem Tode nahe ist. Der beiden Prügelhelden aber nahm sich die Polizei an.

Die wunderbaren Goldfunde in dem 20 Meilen von Middlesboro, Ky., entfernten „Lone Mountain" haben eine begreifliche Aufregung hervorgerufen. Gegenwärtig befinden sich dort etwa 10,000 Personen, und kürzlich wurden an einem Abende weitere $5000 ausgegraben, so daß sich die Gesammtsumme der in „Lone Mountain" bis jetzt gefundenen Schätze auf $50,000 beläuft. Ein dortiger Besitzer, auf dessen Grundstück sich der Hügel befindet, hat sich um Schutz an den Gouverneur gewandt.

Selbstmord in geistesgestörtem Zustande beging der angesehene Spezereiwaarenhändler Warner in Fairfield, Ill. Er war seit längerer Zeit kränklich, wodurch seine Zurechnungsfähigkeit litt. Als seine Frau neulich die ganze Nacht an seinem Bette gewacht hatte und gegen Morgen eingeschlafen war, begab sich Warner in den Hof und stürzte sich in die Cisterne, aus der man später seine Leiche herauszog. Das Wasser in der Cisterne war kaum zwei Fuß hoch.

Unter einer Schneelawine begraben wurde das große Trockenhaus der „Pride of the Mountains"-Grube in der Nähe von Monte Christo, Wash. In dem Hause befanden sich zur Zeit des Unfalles zehn Arbeiter. Siebzig Mann machten sich sofort an's Werk, um die Verschütteten zu retten. Sechs derselben hatten mehr oder minder schwere Verletzungen davongetragen, während einer derselben als Leiche unter den Trümmern hervorgezogen wurde.

Von seinem eigenen Vater todtgefahren wurde das achtjährige Söhnchen des Lokomotivführers Peck in Los Angeles, Cal. Die Lokomotive wurde als Rangirmaschine benutzt und der Junge hatte sich mit Auf- und Abspringen vergnügt, als er plötzlich den Halt verlor und auf die Schienen fiel. Die Lokomotive ging über ihn hin und zermalmte ihn zu einer formlosen Masse.

Frau Präsident Cleveland besitzt die Gepflogenheit, von gesellschaftlichen und offiziellen Veranstaltungen Erinnerungen aufzubewahren. So brachte sie von der ihrerseits vollzogenen Taufe des Dampfers „St. Louis" die Reste der Champagnerflasche zurück, welche bei der Gelegenheit zerschmettert worden war.

Der verstorbene Reverend Eigenbrodt in New York vermachte seinen ganzen Grundbesitz im Werthe von über $500,000 Bildungs- und Wohlthätigkeitsanstalten. So erhielten je $200,000 das dortige theologische Hauptseminar der protestantischen Episkopalkirche und die Trinity-Schule.

Durch einen Schurkenstreich kamen 20 Personen in San Francisco zu Schaden. Ein unbekanntes Individuum hatte auf dem Geleise der Kabelbahn einen eisernen Bolzen angebracht, worauf ein Kabelbahnwagen entgleiste und die Insassen mehr oder weniger schwere Verletzungen davontrugen.

Weil er 300 Pfund wiege und so krummbeinig sei, daß er keiner anderen regelmäßigen Beschäftigung obliegen könne, hat sich Ezekiel Wells von Burnet, Tex., als Kandidat für die Legislatur angeboten.

Frösteln, wenn andere Leute warm genug fühlen, ist ein Anzeichen von Biliosität oder von malarischem Gifte im Körper — ebenso eine belegte Zunge, Appetitlosigkeit, Kopfschmerzen oder Benommenheit oder der dumpfe Druck im Kopf, der von allgemeiner Schwäche und Abgeschlagenheit begleitet ist. Gewöhnlich trägt Ihre Leber die Schuld daran. Sie müssen sie stimuliren und anregen mit Dr. Pierce's "Pleasant Pellets." Bei jeder Unpäßlichkeit der bezeichneten Art wirken diese winzig kleinen Pillchen Wunder.

Plötzliche Anfälle von Erkältung, Fieber und Entzündung können Sie damit abschlagen. Dieselben kuriren Sie für die Dauer von Verdauungsbeschwerden, Hartleibigkeit, versäuertem Magen, gastrischem Kopfweh und Schwindel. Gegen diese Uebel sind sie die kleinsten, die am angenehmsten zu nehmenden und am natürlichsten wirkenden Abhülfsmittel.

Lassen Sie sich warnen vor der Behandlung oder richtiger Mißhandlung des Schnupfens mit giftigen oder ätzenden Mixturen. Diese können Sie nicht kuriren. Sie vertreiben ihn blos, nämlich in den Hals und die Lunge. Für die gründliche und vollständige Heilung des Schnupfens gebrauche man Dr. Sage's Catarrh Remedy.

Henry J. Voss,
Cigarren - Fabrikant,

und Händler in

Rauch- und Kau-Tabak,

Cigarrenspitzen und Raucher-Utensilien überhaupt.

☞ Fabrikant der altbewährten A. O. D. Cigarren, die beste 5c-Cigarre.

3te Str., Grand Island. 68

HENRY GARN,
Deutscher Rechtsanwalt,

—)praktizirt in(—

Friedensrichter- County- und Distrikt-Gerichten.

Alle Arten von gerichtlichen Dokumenten prompt ausgefertigt.

Office im Security Nat'l. Bank Gebäude.

Dr. Sumner Davis,

Spezialist für

Augen- u. Ohrenkrankheiten.

Independent Gebäude, Grand Island.

W. H. Thompson,
Advokat und Notar,

Praktizirt in allen Gerichten.

Grundeigenthumsgeschäfte und Collektionen eine Spezialität.

Robert Shirk,
Deutscher Advokat

—und—

Friedensrichter.

Office im Security Nat. Bank Gebäude.

Catarrh-Schwindsucht-Krebs- Haus-Kuren

Auch Extra-Mittel für Blutreinigung, Husten, Stuhlverstopfung u. s. w. Alle Auskunft frei zugesandt über diese und andere von **Dr. Puscheck's Homöopathischen Hausmitteln** u. **Kuren** und der **Elektro-Homöopathie,** die bequemsten, billigsten u. **erfolgreichsten** aller bekannten Mittel. — **CHICAGO, 339 La Salle Ave.**

ABERDEEN.

Grays Harbor Gegend, Washington.

Ein Geschäfts-Vorschlag, der Untersuchung werth.

ABERDEEN LAND CO.

—Die—
Deutsche Wirthschaft
—von—
Groß & Scherzberg

215 W. 3. Straße,

hält sich dem Publikum bestens empfohlen.

Die besten Whiskies,

Weine, Liqöre u. Cigarren.

Hier ist man sicher, stets ein **gutes, frisches Glas Bier** zu erhalten, sowie

Guten Lunch zu jeder Tageszeit.

Farmern und Familien überhaupt empfehlen wir unsere Whiskies, 2c.

Jeder wird reell bedient.

SPEEDY and LASTING RESULTS.
FAT PEOPLE
You can get thin. — You can stay thin.
No inconvenience. Simple, sure. ABSOLUTELY FREE from any injurious substance. LARGE ABDOMENS REDUCED.
We GUARANTEE a CURE or refund your money. Price $3.00 per bottle. Send 4c. for treatise.
TREMONT MEDICAL CO., Boston, Mass