Dr. E. HOLOVTCHINER
ČESKÝ LÉKAŘ.

OFFICE na rohu 13. a Howard ul., Sheely's Block, čís. dveří 210. Telefon 1438.
V písárně k nalezení od 10 do 12 hodin ráno od 2 do 4 odpoledne a od 7 do 8 večer.
Telefon residence 1674.

H. Gifford M.D. Geo. Bickneli, M.D.
zkušení lékaři
ZRAKU - SLUCHU
1404 FARNAM UL., OMAHA, NEB.
Číslo telefonu 730.

Omaha Stove Repair Works,
1207 Douglas ulice.
mají na skladě všechny druhy správek ku kamnům vařícím i topícím, nechť jsou jakéhokoliv jména neb výroby.

O. D. KIPLINGER,
roh 13. a Farnam.
Doutníkářský a tabáčnický obchod.
Rozesýláme Americas Favorite TOM MOORE a HENRY GEORGE dobré 5c doutníky

Chas. Kaufman,
pojišťující jednatel a veřejný notář...
Zastupuje nejlepší pojišťující společnosti, prodává a zapůjčuje majetek nemovitý, vydává cestovní listky z Evropy a do Evropy atd.
Obstarává revize na nemovitý majetek.
Písarna. Sev.záp. roh 13. a Douglas ul.

Pouze $1.50 stojí Hospodář na rok do Čech.

Dr. ČEPELKA,
v Čechách promovaný i zkušený...
LÉKAŘ
ORDINUJE
V ČESKÉ LÉKÁRNĚ
F. NEDĚLY & SYNA
V CRETE, NEBRASKA.
Veškeré předpisy lékařské vyhotovují se v této lékárně s právně a svědomitě, z nejčistších a nejlepších léčebních prostředků. gr-tf

Osobně řízené výlety cestujících do KALIFORNIE po velké
Rock Island Route
Sečnická dráha vyjíždí z Omahy každý pátek přes Colorado Springs a Salt Lake do Kalifornie a na Pacifické pobřeží.
Jižní dráha vyjíždí z Omahy každou středu přes Fort Worth a El Paso do Los Angeles a San Francisco.
Tyto turistské vozy jsou nejnovějšího vzoru a připojeny jsou k rychlým osobním vlakům a oblíbenost jejich jest důkazem, že nabízí jen to nejlepší.
Lístky nejlevnější jsou použitelny v těchto oblíbených Pullmanových turist. vozech.
O další zprávy o těchto vlacích a výhodách jež cestující požívají, pište na—
JOHN SEBASTIAN, G.P.A., Chicago, Ill.

Kukuřice na semeno
jež se vyplatí, za obyčejnou cenu farmářské, $1.00 bušl.
Neopomeňte zaslat 5c. v kolkách na 3 vzorky kukuřice, která obdržela zlatou medaili v Omažské výstavě, a 30 stránkovou knížku "Hints on Corn Growing." Iowská hospodářská kolej vypěstovala po akru 95 bušlů a z každých 70 lb. klasů vydrolila 62 bušlů zrna. Mnozí farmáři ještě předstihli tuto obdivuhodnou skli zeň. Adresujte: dth4m
J. B. Armstrong,
Pleasant Valley Seed Corn Farm,
Shenandoah, Iowa.

Harmoniky
kdo má jaké ke správce neb nějaké jiné nástroje, neb točící i samohrací skřínky, spravuji dobře a velmi levně. Kdo potřebuje českou neb německou dvouřadovou harmoniku neb škály, mám české, německé i anglické. Kdo dále potřebuje hudbu na veselky, křtiny a pod., obstarám ji velmi levně. Přestěhoval jsem obchod do Omahy. Váš krajan,
John Pluhaček,
1424 So. 13th Street,
44m1 OMAHA, NEB

Postarejte se o budoucnost svých rodin
přistoupením k rozvětvenému řádu
WOODMAN of the WORLD,
jenž vyplácí pojistné správně a rychle.
JEDNÁNÍ V ŘEČI ČESKÉ.
Hledají se jednatelé.
k založení nových táborů. Výhodné podmínky.
Dopište o podrobnosti česky neb anglicky na vrchního velitele
J. C. ROOT,
311 Sheely Block, OMAHA, NEB.

Knihkupectví Pokroku Západu
Máme na skladě velké množství spisů zábavných a poučných ze všech možných oborů. Divadelní spisy máme všechny, jež jsou k dostání v různých sbírkách. Pište si o seznam a obdržíte jej zdarma. Adresujte jednoduše
Pokrok Západu,
Omaha, Neb.

Na zamississippské mezinárodní výstavě v Omaze obdržel v odboru pivním
Krugův lezák
Cabinet Beer
ZLATOU MEDAILI
základě jeho čistoty a jeho osvěžících a posilňujících vlastností.
Objednejte bednîčku od
Fred. Krug Brewing Co.
1007 Jackson St.
TELEFON 420.

ADRESÁŘ ČESKÝCH SPOLKŮ.

OMAHA.

Rád Palacký č 1 ZČBJ.
odbývá své pravidelné schůze každou čtvrtou neděli v měsíci o 2. h. odp. v síni p. Klepetky na 13. a William ul. Předs. L. Berka, taj. Vác Šebek, 1407 S. 4th St., účetník V. A. Souhrada, 1317 Williams ul., pokl. Fr. Mach.

Těl Jed Sokol v Omaha
odbývá své pravidelné schůze každý druhý čtvrtek v měsíci večer ve své místnosti 2229 So. 13th St. Předs. Václav Bureš, tajemník Jan Janák 509—511 so. 12th St., účetník Karel Štěnička, 412 So. 13th St., Pokladník Ant. Kment, 1247 So. 15th Str

Podp Sokol Tyrš č 1.
odbývá své schůze dvakrát měsíčně, každou 1. neděli a 3. pondělí v měsíci v síni Metzově. Celoroční schůze odbývá se 1. neděli v říjnu, půlletní schůze 1. neděli v dubnu a čtvrtletní v lednu a srpnu. Předseda Fr. Svojtek, místopředseda Jos. Nejepinský, taj. John Chleborád, 1246 jižní 15th ul., účetník Josef Kašpar, 1420 již. 15. ul. Pokladník V. F. Kuncl, 1316 So. 13. Str. výbor majetku Jos. Němec, Jos. Vopálka a Ant Vašák; praporečník J. Šerhakl, dozorce Fr. Vojtěch, náčelník A. Vašák.

Jan Hus Lože č 5 Ryt Pythia,
odbývá schůze každou první a třetí středu v měsíci v Národní síni na 13. a William ul. Velící kancléř Fred. Sáma. Strážce archivu a pečeti F. Jelen, 15. a Center. Strážce financí Vác. Přibyl, 509 So. 12 St. Pokladník Jos. Novák, 1319 již. 13. ul.

Bohemia Lože č 314 AOUW.,
odbývá své pravidelné schůze v Národní síni každou 2. a 4. středu večer. F. W. Bandhauer M. P. Vác. J. Pakeš, Záp 1518 William Str., J. V. Vacek, účetník, 2210 So. 14. St., C. Rosewater, spol. lékař, 222 Bee Building

Tábor Columbus č 69 WOW.
odbývá schůze každé 1. a 3. úterý v měsíci v síni p. Jos. Klepetky, na 13. a William ulici. Vel. konsul, Jan Náměstek; místokonsul, Vác. Blažek; pokladník Chas. Kuncl; klerk F. J. Fitle, 211 N. 22 st. So. Omaha; průvodčí Jos. J. Dolejš; vnitřní strážce, Joseph Krejčí; venkovní strážce, Josef Vanek.

Tábor Nebraska č 4771 MWA.
odbývá své pravidelné schůze každou prvou a třetí středu v měsíci v osm hodin večer v síni pana Jana Hrocha. Konsul K. Smrkovský, 1113 Dominion St.; návoděí Josef Fiala; bankéř Jos. Vopálka, 3. a William ulice; klerk J. F. Přibyl, 810 Hickory.; průvodčí Fr. Velechovský; vnitřní stráž Josef Hrubý; venkovní stráž John Strnad; výbor majetku Rud. Beran. Jan. Chleborád, Josef Fiala.

Tábor Nebrasská Lípa č. 188 WOW.
odbývá schůze každý druhý a čtvrtý čtvrtek v síni Hrochově. Josef Šíp, předseda, 1012 Homer St.; Václav Dolejš, místopředseda, John Šafar pokladník, 1502 Williams; A. F. Novák, taj., 203 Pacific St; Fr. Soukup, průvodčí.

Sbor Vlastislava č 29 JČD.
odbývá schůze každou 1. neděli v měsíci v Národní síni o 2½ hod. odp. Předsedkyně Marie Michal 1808 Mason ul. vysloužilá předsedka K. Bartoš, náměstka Marie Rosický, tajemnice M. Suchánek. 1124 So. 13th St., účetnice Josefa Moučka, 15. a Williams ul., pokladnice Karolina Beránek, 16. a Williams ul., dozorkyně Marie Kuncl.

Sbor Boleslava č 60 JČD.
odbývá schůze každou 2. neděli v měsíci, v Národní síni o 2. h. odp. Předsedka Ant. Mach, 1221 již. 15. ulice, tajemnice Vinci Čermák, 1347 již 14 ul. účetnice Marie Příborská, 1211 již 12. ul., pokladnice Karolina Fibigar, 1908 již. 13. ul.

Sbor Hvězda Nové Doby č 86 JČD.
odbývá své schůze každou 3. neděli v měsíci ve 2. hod. odp. v síni Metzově. Předsedkyně M. Engelthaler, taj. Vilhelmina Bartošová, 1234 So. 13th St., účetnice Em. Chleborád. 1418 Poppleton ave.

Sbor Martha Grove č 10
odbývá své pravidelné schůze vždy 4. neděli v měsíci, v Národní síni. Předsedkyně Mary Boukal, místopředsedkyně Anna Krejčí, tajemnice Rosie David, 1253 So. 16 St., pokladnice Josie Janeček, průvodkyně Fannie Pešek a Fannie Opočenský, lékař Dr. L. Svoboda.

Sbor Čechie D of H č 161 AOUW.
odbývá pravidelné schůze každý 2. a 4. čtvrtek v měsíci ve dvě hod odpoledne v místnosti pana J. Havlíčka, v Národní síni. Předsedka Anna Sluníčko tajem. Josie Vacek, 2212 jižní 14. ul., účetnice A. Svojtek, So 25 St., Pokladnice Anna Havlíček 1231 již. 14 ul. spolk. lékař C. Rosewater, 222 Bee Bldg.

Sbor Lilie č 9 Kruhu Dřevařek
odbývá své pravidelné schůze vždy v čtvrtou neděli v měsíci v místnosti p. J. Hrocha. Předsedkyně Marie Jirák, 1245 jižní 16. ul., místopředsedkyně Fannie Krejček, tajemnice M. Samec, 1255 jižní 13. ul., pokladnice Julie Soukup, 2218 jižní 12. ul., průvodkyně Antonie Tiska, V. K. Marie Mařík, vnitřní stráž Anna Dvořák, venkovní stráž Katie Sluníčko, výbor majetku Marie Dolejš, Marie Pecháčová, B. Stover.

Podp sbor Sokolek Tyrš č 1.
odbývá své schůze jednou měsíčně a sice každou druhou neděli v síni Metzově. Celoroční schůze odbývá se v říjnu, půlletní v dubnu a čtvrtletní v lednu a srpnu. Předsedkyně Františka Koutský, místopředsedkyně Marie Bečán, tajemnice Stasie Benák, 108 18th & N Sts., So. Omaha, účetnice Marie Bílek, 36. a Charles St. Omaha, pokladnice Bož. Bukáček

Eliška Přemyslovna, č. 77, ZČBJ.
Schůze třetí neděli v měsíci v síni Jos. Klepetky. Antonie Kment, předsedkyně, Josefa Steiger, taj., 1409 So. 4th St., Hanna Šebek' účetnice, 1407 So. 4th St.

Tábor Myrta čís. 922 R. N. A.
odbývá schůzi první neděli v měsíci, v sokolské síni. Předsedka Marie Boukal, tajemnice Marie Urbánek, 3024 S. 18. St., pokladnice Josefa valenta, spol. lékař Dr. L. Svoboda.

SOUTH OMAHA

Těl Jed Sokol v So Omaha
odbývá své pravidelné schůze jednou měsíčně a sice každé první pondělí v měsíci v místnosti Jana Koutského, na rohu 20. a Q. Starosta Bedř. Dienstbier, tajemník Fr. Benák, 108 18th a N St., účetník Vác. Vrabec, 16th a S St., pokladník František Hájek, 20, mezi N a O ul.

Praha Lože č 828 AOUW.
odbývá své pravidelné schůze 1. a 3. středu v měsíci v síni p. Koutského, na 20. a Q ulici. Fr. Welich, Mistr Práce, F. J. Fitle, taj. 211 N. 22. Jos. Váchal, účetník, 20. a P ulice. Pokład. Bedř. Dienstbier, 20. a O ul.

Tábor Žižkův Dub č 115 WOW.
odbývá své schůze každou první neděli v měsíci v síni p. Fraňka, 20. a S ulice. Předseda Fr. Kavan, místopředseda Frank Hrabík, tajem. James Formánek, 25. ul., mezi N a M, poklad. Anton Pivoňka, 21. a Q ul.

Řád Palmové Dřevo č 7
Kruh Dřevařek, v So. Omaze, odbývá schůze své každé poslední pondělí v měsíci v místnosti Br. Koutských. Marie Vomáčka Dědtojná poručnice, Katie Vomáčka místopředsedka. Katie Vocásek, 267 So. 23. Str., tajemnice, Františka Pivoňka bankéřka, Františka Svrboda soukromnice, Barbora Racek průvodčí Josephin Boukal vnitřní stráž, Anna Kreček venkovní stráž.

Feuilleton.

Tak, teď máte po masopustě. Nastal půst a s ním spojené zpytování svědomí a pokání. Kterak asi vy hopkující andílkové z našich zábavných síní budete zpytovati své svědomí, kterak budete činiti pokání? Není dosti na tom, když se jen hříšník neb hříšnice kaje z toho, co zlého učinili, pokání má býti doprovázeno též předsevzetím, poznaných hříchů se varovati, jich se již nikdy více nedopouštěti. Dodržíte slib ten, vy rozmilé dívenky a mladí pánové?

Jakých hříchů jste se dopoustěli? Především fintivosti, s ní spojené domýšlivosti. Což nevíte, že tato vlastnost posedla kdysi i anděle v nebi, oni se stali pyšnými a odpykali to pádem do propasti pekelné? A z těch padlých andělů se stali ti nynější pokušitelové lidstva, kteří je stále svádějí na zcestí do téže propasti pekelné. Chraňte se tedy děvčátka pýchy, marnivosti a té fintivosti. To bude první krok na cestě k polepšení.

Dále se musíte odříci tance. Vždyť víte, že je to kruh, jehož středem je sám ďábel. Všichni zbožní otcové duchovní tanec zavrhují a nedávno i královéhradecký biskup, pan Brynych tak učinil. A co v této naší nové vlasti se již duchovních otců proti tanci nakázalo a napsalo! Odřekněte se jej, čiňte pokání a nehřešte více.

Vidím v duchu, kterak se ušklíbáte nad tímto mým postním kázáním a kterak si myslíte: "Tak, nebudeme se hezky strojit, nebudeme tančit a choditi do zábav, kterak se vdáme?" Ach arci, na to jsem nepomyslel, že vlastně to strojení a tancování má za účel přivábení mladíka, který by s vámi chtěl sdíleti slasti toho pozemského života. Ale nešlo by to také jinak? Což aby se tak zařídily zase nějaké ty trhy, kde děvčátka byla vyložena se vším příslušenstvím, co všecko nastávajícím manželům do domácnosti přinesou. Posud se tento obyčej udržel v některých krajinách, nemohl by se snad všude obnoviti?

Tu mi však zaznívá do uší osudné slovo civilisace. Ta prožlukiá civilisace prý tomu více nedopustí, aby se dívky vystavovaly na veřejném trhu zrakům všelikých těch ženitby chtivých mladíků nebo vdovců. A pak prý je tu také doba emancipace ženské, která nedovoluje více, aby se žena stávala pouhým zbožím, na odiv a na výběr vystaveným. Teď již to není jen muž, který sobě vybírá ženu, ale žena si také vybírá muže. Tak tedy z těch trhů na ženské nebude nic. Nebo by snad bylo lepší, kdyby se kandidáti ženitby postavili na trh a nechali se prohlížeti od druhého pohlaví. Ale to by také nešlo. Vždyť i ta nejkurážnější dívka, ba i vdova by se studem červenala, kdyby měla procházeti řadami ženichů, prohlížeti si je, vyptávati se na jejich okolničnosti a vybírati si z nich muže.

Ať to zpytuji jak chci, přicházím vždy k závěrku, že to nejde. Aby se holka vdala a hoch oženil, k tomu jest přece jen ten nynější spůsob nejlepší. Což tu nejsou také jako na trhu vyloženy vdavek chtivé dívky? Nejsou tu zároveň i mladíci? Ten tanec je pak k sobě sblíží, poskytne jim příležitost se poznati — a je z toho svatba.

Kde ale zůstane to pokání, to polepšení? Tance se nemůže zanechati a strojení do bálu také ne. Jestliže pokání a svědomí zpytování nemá míti za následek polepšení, opuštění cesty hříchů, co je tedy platné? — Nic, pranic. Po postě, nebo za nynějších bezbožných časů i v postě samém, se bude tancovati dále a toť se rozumí, že i dále hřešiti.

Ale napadá mi spasná myšlenka. Což aby se to zařídilo tak nějako, jak to bývá na příklad v maškarním bále. Tam se aspoň do půlnoci netančí, poněvač pro ty četné maškary tančení možné není. Jsou tam všeliké povozy, různá zvířata, ty nejpodivnější fantastické figury a tu jeden druhému překáží, tak že se netancuje, nýbrž jen chodí. Tu by se tedy mohli vdavek a ženitby chtiví na vzájem vystavovati, poznávati, sbližovati, třeba také v maškaře. Tak by se mohlo státi, že by se nějaký John Bull zamiloval do slíčné Boerky, strýc Kruger zase do anglické královny a bylo by po vojně. Náš Ujec Sam zase by se zabouch do královny španělské a vrátil by jí z lásky všecky ty Kubánce, Filipince a Portoričany, kteří mu beztoho dělají mnoho bolení hlavy. Nějaký sedláček, třeba v dřevěnkách, by se skamarádil s monopolistkou a bylo by po láteření na monopoly. Ďas by se pověsil anděli na krk a pak by nebylo svádění k zlému. Běloch by se zabouch do černošky a byla by nygerská otázka rozluštěna. Všecky ty společenské nesrovnalosti by se tu vyrovnaly a na světě by zavládlo království boží.

Přemýšlejte o tomto mém plánu kandidátky a kandidáti stavu manželského. Teď v době postní budete snad míti na přemýšlení času dosti. Jestli se vám to zalíbí, založíme hned ku provedení tohoto velkolepého plánu spolek, který budeme pak šířiti po celém civilisovaném světě a já si vezmu na vynález ten patent. Józa.

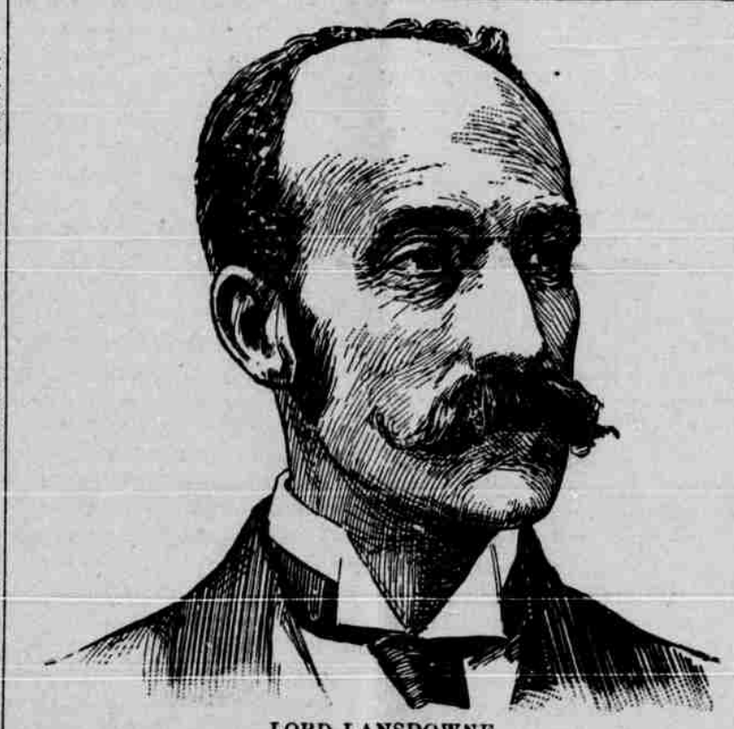

LORD LANSDOWNE.
V nynějším zasedání parlamentu se očekává propuknutí sporu mezi markýzem Lansdownem, ministrem války a viscountem Wolseleyem, vrchním velitelem Příčinou sporu toho jest špatné vedení nynější války jihoafrické.

O vzniku a rozšíření českého národního tance "polky".

Když Josef Neruda v Kostelci nad Labem učiteloval, vyučoval u J. Klášterského jeho syna Václava a dceru Marii na piano. Jednoho dne r. 1830, zpozoroval, jak chůva Anna Slezákova s menším dítkem zpívala a poskakovala. I sedl k pianu, sestavil nápěv a zahrál, co chůva s dítkem dále hopkovala. Neruda, jsa zároveň ředitelem sboru hudebního, sestavil "polku" pro celý svůj sbor a v krátkém čase se tato v plesu tančila, když zmíněná chůva pány a dámy polku tančiti naučila. Brzy na to tančila se polka v Brandýse n. Labem, odkud nejen po Čechách, ale po celém světě se rozšířila. Slaviti by mohl tudíž oblíbený tento náš tanec letošního roku své sedmdesátileté trvání. O rozšíření polky zjištěno jest dále toto: Okolo Jičína, Kopidlna a Dymokur nazýval lid tanec ten z počátku také "Nimra", poněvadž se při něm zpíval popěvek: "Strejček Nimra koupil šimla za půl páta tolaru".... Čtyry leta na to přišla polka do Prahy, kde ji kapelník měšť. ostrostřelců Pergler v instrumentaci uvedl, když byl už dříve učitel v Kopidlně Hilmar novou polku k tanci složil a tiskem vydal. R. 1839 přišla do Vídně a a v roce na to až do Paříže, kde ji slavný taneční mistr Cellarins do nejpřednějších salonův uvedl. Brzy byli v Paříži i profesoři pro polku, jako Lionel a Boizot, kteří si cvičením jejím nesmírně mnoho peněz vydělali. Všichni pak tvrdili, že vyučují polce tak, jak se totiž v Praze tančila. Ale tu přišel stavovský taneční mistr Raab do Paříže a musil spráskouti ruce nad tím, co se zde za "polkn" vydávalo. Uvedl tedy pravou českou polku na jeviště v divadle de l'Opéra. Výsledek byl báječný; celá Paříž se chtěla učiti pravé polce, o Raaba se kněžny a princezny jen draly. Jedna hraběnka přišla k němu, aby jí též dával hodinu v tanci. Ale Raab měl již všechny obsazené, jen jediná od 3 do 4 byla prázdná. "V tu dobu se ovšem procházívám," vece hraběnka, "polce se však může nějaká oběť přinésti." — "Prosím za odpuštění," odvětil taneční mistr, "to je hodina od 3 do 4 ráno a i ta nezůstane dlouho neobsazena." Hraběnce nezbývalo než časně z rána polce se učiti. Mezitím se polka rozšířila i po ostatních zemích. Slavný Perrott uvedl ji do Londýna, kde bral za hodinové cvičení 50 zl., jiný taneční mistr si tam s ní vytančil ve 14 dnech 20,000 zl. Také do Ameriky se dostala a dne 26. května r 1845 — v den to jmenin anglické královny Viktorie—byla v Kalkutě v Přední Indii na plesu anglického místodržitele poprvé veřejně tančena.

OD NAŠICH DOPISOVATELŮ

ODESSA, Wash. — Ct. red.! Chci našim krajanům oznámit, že jsou v našem městečku Odessa dvě pěkná místa pro dobré řemeslníky a sice: Dobrý kovář, který by se vyznal i v kolařství, a pak sedlář. Ovšem my zde už jednoho kováře máme, avšak ne kováře, nýbrž fušaře. Když by sem přijel náš krajan, dobrý řemeslník, který by mluvil též německy, tak jest obchod jeho (zde jest mnoho ruských Němců v okolí a tudíž by němčina na škodu nebyla). Našich krajanů je v okolí Odessy asi 25. Pro sedláře je zde též výborné místo. Náš krajan Anton Monroe zde začal obchod sedlářský a jelikož on sedlářem není, musí se spoléhat pouze na nové, které objednává už hotové, a tudíž by s radostí přepustil místo krajanu řemeslníkovi a třeba i jeho budovu prodal, která se k tomu účeli dobře hodí a je v pěkném místě. Odessa je dobrým místem pro řemeslníky s vrchu uvedené. Kdo se Odesse a okolí před dvěma roky smál, dnes by zpíval jinou nad změnami, které zde se udály. Jeden z našich krajanů, Alois Sobolík, spáchal zde na podzim samovraždu a nebyl nalezen až za týden. Dle dobrozdání koronera prý sešílel, poněvadž nebylo ničeho, proč by to byl učinil. Před dvěma roky sem přijel z Grand Forks, N. D., kde, jak pravil, zastával místo klerka v jednom obchodu. Zde zabral si domovinu a pracoval v okolí; každý ho měl rád pro jeho spořádaný život, jaký vedl. Měl zde též půjčené peníze na farmě a doposud se jeho přátelé nepřihlásili, jelikož se o nich určitě nevědělo, kde jsou a tudíž celá jeho majetnost jest v rukou poručníků v Ritzville, Wash. Albert Sobolík byl asi 27 až 29 roků stár a svobodný. C. V. Dražan.

WETASKIWIN, Alta., dne 28. prosince 1899.—Panu N. Bartholomew-ovi, kanadskému vládnímu jednateli, Des Moines, Ia. — Ct. pane! Slíbil jsem vám, že po svém zde usazení, budu vám psáti a na prvém místě děkuji vám za udělenou mi radu. Jak víte, do nedávna měl jsem pronajmutou farmu u Protivin, Ia. a to za obyčejných tam podmínek, totiž na polovici výtěžku farmy, konečně však jsem se rozhodnul začíti sám pro sebe. Jak víte, byl můj nejstarší syn Dominik zde v červnu a přinesl mi zprávu z North Alberta, že jest to krásná krajina, bohatá na bujnou trávu, částečně rovinatá a částečně lesnatá, s neobyčejně bohatou, hlubokou a úrodnou ornicí a hned tehdy syn vyhlédnul asi 480 akrů nedaleko městečka Wetaskiwin. Důvěroval jsem tehdy ve zdravý rozum svého syna a proto také položil jsem na pozemek ten prvou splátku. Na 1. listopadu naložili jsme náš dobytek a nářadí hospodářské do káry a šťastně jsme se sem dostali. Dva týdny věnoval jsem prozkoumání krajiny a shledal jsem, že dobytek stojí si tu lépe, než ve státech. Lidu přítomně hojně se sem stěhuje a kupují nejenom pozemky železniční, ale zabírají i domoviny. Já též přikoupil jsem sobě dalších 320 akrů, zrovna vedle pozemku dříve vyhlédnutého a syn můj zabral si 160 akrů pozemků vládních za $10.00, tak že máme nyní celkem 960 akrů. Obilí, jež jsem zde viděl a kteréž zde vypěstováno bylo, jest dosti dobrým a jsem úplně spokojen s touto krajinou, kteráž právě tak jako ono obilí, dosti dobrou pro mne jest. Anton Hladík.

Dopis Pařížsko-český.

Z výstaviště. — Ulice národností. — K esplanádě invalidů povede patero umělecky provedených vchodů, (od ulice de Constantine po rue de Grenelle a nábřeží d'Orsay) hlavní monumentální brána umístěna naproti "Hotel des Invalides", prodloužené "avenue Nicolas II. a mostu Alexandra III. Další brány a vchody vedou z druhé strany uprostřed ulice Fabert rovnoběžně s pořadím zahraničních paláců atd. Ve jmenované ulici Fabert se zřizují tři stanice nové elektrické dráhy, která Decauvillovu koňku z roku 1889. nahradí a výstavou povede. Co do různých jiných prostředků dopravy osob se bude jistě návštěvníkům hlavně zamlouvati "samohybný chodník". Ulice národností "Rue des Nations" bude čelnější attrakcí světové výstavy. Dvojice řad paláců v různém slohu vystavených a rozmanitými, vkusu té které země odpovídajícími ozdobami opatřených, poskytne dojista pohled a zajistí vystavovatelům hojnou návštěvu. Ulice národností se nalézá na levém břehu Sekvany na nábřeží mezi mostem "des Invalides" a mostem "Alma". Před paláci zřízen široký, vyvýšený chodník. Serie paláců rozdělena krásnou zahrádkou s hudebním pavilonkem na dvě částě. Na straně k řece stojí: Palác Italie, Turecka, Spoj. Států Ameriky, Rakouska, Bosny a Hercegoviny, Uher, Veliké Britanie, Belgie, Norvéžska, Německa, Španěl, Monaka, Švédska, Řecka a Srbska. Druhou řadu tvoří: paláce Partugal, Peru, Persie, Lucemburku, Finska, Bulharska a Rumunska. Paláce jsou skoro vesměs dřevěné konstrukce s nahozem sádry na drátěném pletení. Stěny, okrasy, římsy, sošky atd. jsou vyleštěny a vyhlazeny, že je na první pohled od mramoru těžko rozeznat. Štukové ozdoby vlašského paláce jsou přímo umělecké výtvory. Palác postaven na ploše 65 m. Jeho sloh připomíná částečně chrám sv. Marka a palác benátských dožů. Stavitelé jsou hrabě Ceppi a Virini. Palác Spojených Států Ameriky je krásného slohu, miniatura Bílého Domu washingtonského. Sochařské práce svěřeny vesměs mladým americkým mistrům, kteří se v Paříži zdržují. Přízemí amerického paláce zdobí velkolepý triumfální oblouk korynthické sloupoví a imposantní kvadriga, v jejímž středu bude umístěna nová socha G. Washingtona, zakladatele Spojených Států. Palác je třípatrový. První poschodí vyhraženo přijímacím síním jednotlivých států. Severní Amerika zastoupena generálním komisařem Mr. F. W. Peckem, Mr. B. D. Woodwardem a mayorem Mr. F. Brackettem.

A. Saissy.

• Syn jednoho obchodníka ohioského vyléčen z chronického průjmu. Syn můj trpěl po leta chronickým průjmem. Před nějakým časem přiměl jsem jej k tomu, aby užíval Chamberlain's Colic, Cholera & Diarrhoea Remedy. Po využití dvou láhviček pěticentových byl vyléčen. Dávám toto vysvědčení v té naději, že někdo, jenž podobně trpí, je bude číst a bude mu prospěšným. — Thomas C. Bower, Glencoe, O. Na prodej ve všech lékárnách.

Do Milligan, Neb. a okolí.

Tímto se oznamuje, že v neděli, 4ho března 1900, ve dvě hodiny odpoledne, odbývati se bude organisační schůze za příčinou založení prvního čísla, odvětví to Spolku Komenského, ve spolkové síni u bratří Jíchu v Milligan, Neb.

Každý bez rozdílu pohlaví jest uctivě zván, by se do této schůze dostavil. 46x2 Výbor.

Cechové a jejich zápas o samosprávu.

Nákladem Pok. Záp. vydána byla v brožůrce přednáška pod výše uvedeným názvem, kterou připravil p. L. J. Palda pro literární klub Astorovy knihovny v New Yorku a upravil pak pro měsíčník Midland Monthly. Tento český překlad přednášky tvoří brožůrku 40 stránek, obsahující vyobrazení Jana Husa, Jana Žižky, Jana Amose Komenského a Josefa Jungmana. Cena pouze 10c., třeba v kolkách. Dva sešity měsíčníku Midland Monthly, obsahující tutéž přednášku v angličině, za 25ctů.
Pokrok Západu,
Omaha, Neb.