Z NEBRASKY

— Tři velké expresní společnosti, provozující obchod v Nebrasce, budou nuceny zaplatili $20,746 živnostenské daně. American Express Co. zaplatí $10,780, Adams, $8,747 a Wells Fargo, $1,218. Živnostenská daň tvoří 2 procenta hrubého příjmu těchto společností. American oznámila hrubého příjmu $539,518, Adams, $437,375 a Wells Fargo, $60,886.

— Státní nejvyšší soud zabýval se v minulých dnech případem krajana Ondry z Adams okresu, který, jak oznámeno bylo jeho manželkou v žádosti o rozvod, je velmi lakomý a nosí spodní prádlo až se rozpadne. Ondra zaplatí své manželce $7,000 alimony místo $3,250, jak určil distriktní soud. Nejvyšší soud shledal, že Ondra má majetku v ceně $27,000 a tento, až na $3,000, získal s pomocí své manželky.

— Warren Hazlett spolu s jistým Bakerem prchli z městského vězení v Kearney v sobotu ráno, odstranivše mříže v okně. Po opuštění vězení vnikli do úřadovny policejního náčelníka a zde přisvojili si revolver a střelivo, $30 na hotovosti a nějaký oděv. Po té prchli, aniž by zanechali po sobě nějakých stop. Oba vězňové zatčeni byli pro krádež.

— Automobil, řízený Harry Leachem, vrazil do konce sedesát stop dlouhého mostu přes Weeping Water Creek nedaleko Weeping Water v sobotu minulého týdne odpoledne a čtyři osoby v něm jedoucí vyhozeny byly do potoka, s výše třiceti stop. Will Fahnestock byl tak vážně zraněn, že ztratil vědomí. Harold Barnes, Vernon Smoots a Gus Witzke unikli se zraněním menším. Leach a jeho společník, John Conrad, zůstali v předním sedadle seděti a také unikli zranění. Společnost tato vracela se z taneční zábavy v Louisville.

— V pátek minulého týdne vypukl zhoubný požár na řeči R. A. Templetona, nalézající se dvě míle západně od Tekumseh, a velká bárna, jakož i řada menších hospodářských stavení, padla mu za oběť. Dva koně, 3,000 bušlů ovsa, 400 bušlů kukuřice, 100 bušlů ječmene a velká zásoba sena byly plameny schváceny. Škoda odhaduje se na $10,000.

— Fred Luff, který počátkem minulého týdne zatčen byl na obvinění z útoku na svého souseda, Nels Nelsona, střelen byl záhadným způsobem v pátek minulého týdne ze zadu do hlavy, když jel ze své farmy u Kronbergu, ku svým rodičům v Marquette. Luff neuznamenal nikoho v okolí. Nelson, jak bylo zjištěno, nalézal se v té době ve svém domově, dvě míle vzdáleném. Záhadná tato střelba způsobila vzrušení v dánské osadě v okolí Kronberg a Marquette. Mnozí mají za to, že Luff postřelil se sám, aby nějak odvrátil pozornost od svého zatčení pro útok na Nelsona. Jiní ale mají za to, že Luff i Nelson stali se obětí nějakého neznámého útočníka. Okolnost, že Luff a Nelson kořili se stejné dívce, která má řadu jiných nápadníků, dala podnět k této domněnce. Luff, jak už výše sděleno, obviněn byl pro útok na Nelsona s úmyslem jej zabíti.

— Obyvatelstvo Nebrasky, jehož počet odhaduje se na 1,490,000 duší, je pojištěno na $541,230,516, čili průměrně na $386 jedna osoba. Majetek ve státě, budovy, obchody a vůbec všechno, co je pojistitelné, počítaje v to úrodu, je pojištěn na $1,052,130,532, což je skoro pětkráte tak vysoký obnos, než odhadnutá cena majetku pozemkového. Společnosti pro pojištění proti ohni obdržely na premiích ve státě našem $4,135,956, z čehož vyplatily $2,044,368. Pojistily majetek na cenu $682,229,253, čili asi o $400,000,000 více, než je hodnota zboží, které mohlo býti ohněm zničeno. Vzájemné se pojišťující společnosti proti ohni, tornádu a krupám obdržely na premiích skoro $2,000,000, lístkové jednoty získaly na poplatcích $4,176,213 a vyplatily $2,556,997.

— Nebraska měla 44,261 automobil, když odhadčí dani v třiadevadesáti okresech konali obchůzky, aby zjistili hodnotu majetku, dle zprávy sekretáře Beuckera od státní ekvalizační rady v minulých dnech vydané. Obnos, investovaný v automobilech, odhaduje se na $16,000,000. Průměrná cena automobilu ve státě je $365. Banner okres má nejméně automobilů a sice jenom šedesát, jichž průměrná hodnota je $460. Sarpy okres, který má 275 automobilů, oznámil největší průměrnou cenu a sice $490. Nejnižší průměrnou cenu udal okres Holt a sice jenom $200. Douglas okres oznámil průměrnou cenu svých automobilů na $410 a Lancaster okres na $415.

— Harry Jensen ze Stamford usmrcen byl v těchto dnech náhodným výstřelem z pušky. Jensen ve společnosti tří svých přátel vyšel si na hon a všichni zastavili se v Oxford na cestě ku svému domovu. Když honci ubírali se v kočárku z města ku svému domovu, puška, následkem otřesu spustila a Jensen zasažen byl nábojem do podbřiší, tak že byl na místě mrtev. Jensen byl majitelem restaurantu v Stamford a zanechal zde manželku a dvě malé dítky.

— Vydání státní administrace v měsících červenci, srpnu a září bylo skoro $1,000,000, dle čtvrtletní zprávy státního auditora Smitha, vydané v minulých dnech. Auditorova zpráva ukazuje, že celkem vydáno bylo $981,700, z čehož více jak čtvrtina vyplacena byla na služném různým státním úředníkům a zřízencům. Služné profesorských sil na universitě státní a její odbočce bylo $143,000. Služné členů nejvyššího soudu bylo $13,710; železniční komise, $6,485, vedle $1,388 za zvláštní služby a vydání; státního superintendenta, $5,047; bankovní rady, $6,680, a dobytkářské komise, $12,518. Kontrolní rada řídila patnáct státních institucí nákladem $224,481. Universita státní věnovala $12,403 pro departmentní vydání a $154,472 na různá trvalá zlepšení. Vydání čtyřech normálních škol bylo $68,624. Obnos $68,386 věnován byl státem na mosty. Na normální vyučování na vyšších školách věnováno bylo $11,900. Národní garda získala $15,190.

— Teprve v přítomné době evropské války se poznalo, že v západní Nebrasce po řadu let nalézalo se minerální bohatství, které nebylo nikým využitkováno. Praví se, že příležitost k vydělání milionů byla tu opomíjena. V minulých dnech Swiftova jateční společnost požádala konferenci železničních jednatelů a zasílatelů o určení nových poplatků na drasloven jícho k výrobě strojených hnojiv. Tento materiál je získáván z jezer v pískovcových vrších v okolí Alliance. Draslová jícha byla až doposud přivážena do Spojených Států z Německa, ale válka zastavila další její přívoz. Povstala poptávka po nějakém domácím produktu a ten byl nalezen. Praví se, že domácí produkt je lepší německého.

— Generální státní návladní Willis E. Reed uvažuje, bylo-li by dobrým politickým tahem, kdyby zahájil tažení za účelem vynucování zachovávání státního zákona proti častování. Reed, který nepochybně bude ucházeti se o togu senátorskou v roce 1918 a o druhou lhůtu státního návladního v roce 1916, hledá nějakou zásadu, na které učinil by svoji kampaň. Počítá dobře, že prohibicionisté proti takové zásadě by ničeho nenamítali, ježto za ni bojovali po leta. Má také za to, že by ani hostinští proti ní ničeho neměli, ježto Slocumbova zákona užívají v boji proti prohibici. Reed z toho důvodu soudí, že může získati tímto způsobem obě strany. Zákon proti častování přijat byl před mnoha roky, ale stal se mrtvou literou. Nyní má býti vytažen ze starého harburdí a učiněn kampanní zásadou.

— V nemocnici v Kansas City zemřel v pondělí minulého týdne Rederick Dhu Sutherland z Nelson, Nebr., prominentní právník a politikář. Byl nemocen po delší dobu a dopraven byl do nemocnice v Kansas City v naději, že zde podaří se jej vyléčiti. Sutherland narodil se v Scotch Grove, Ia., v roce 1862 ze skotských rodičů. V roce 1876 odstěhoval se do severozápadního Missouri a navštěvoval kollej v College Springs, Ia., po jistou dobu. V letech osmdesátých přestěhoval se Sutherland do Nebrasky a věnoval se studiu práv. Po vystudování zahájil právnickou praksi v Nelson. V roce 1890 zvolen byl okresním právníkem v Nuckolls okresu a sloužil po tři lhůty. V roce 1896 populisté a demokraté pátého kongresního distriktu nominovali jej do kongresu a byl tehdy také zvolen, poraziv W. E. Andrewse z Hastings většinou 2,700 hlasů. V roce 1898 nominován byl znovu a porazil C. E. Adamse ze Superior, prominentního bankéře a obchodníka s dobytkem. Sutherland v roce 1900 pracoval pro zvolení guvernéra Shallenbergera, kandidáta za úřad kongresníka a setkal se s výsledkem. Sutherland byl delegátem do různých státních a národních konvencí. V roce 1899 byl jedním ze sedmi delegátů z Nebrasky do proti-trustové konvence v Chicagu. V roce 1908 konal cestu po Spojených Státech v zájmu kandidatury W. J. Bryana pro úřad presidenta Spojených Států. Zanechal zde vdovu a dvě provdané dcery.

— Státní nejvyšší soud v minulých dnech zvrátil rozsudek nižšího soudu v případě Antonína Jelínka z Omahy proti Omaha & Council Bluffs Street Railway Co. Jelínek spadl s káry na Dvacáté druhé a Cuming ulicích dne 24. ledna, 1911, a byl poraněn. Nižší soud přiřkl mu náhradu v značné výši, ale nejvyšší státní soud zrušil tento rozsudek na tom základě, že žalující přišel k zranění vlastní neopatrností a nikoliv zanedbáním povinností zřízenců pouliční káry.

— V neděli večer, dne 17. října, přednášel Rev. R. A. Warte v Prvním kongregačním kostele, Tricátá a L ulice v Lincoln, o slavném českém reformátoru Janu Husovi a přednáška tato byla s velkým zájmem vyslechnuta četně shromážděvším se americkým obecenstvem. Pro večerní tyto služby připraven byl zvláště pěkný program, jímž podány byly ukázky českého umění hudebního a zpěvního. Program zahájen byl Preludiem slavné skladby Antonína Dvořáka "Z nového světa," načež profesor August Molzer přednesl na housle "Směs českých národních písní." H. A. Bradford po té zapěl "Kde domov můj?" v anglickém překladě. Kvartetto s doprovodem varhan zapělo "Hej Slované!" Kromě několika jiných skladeb Dvořákových přednesena byla také husitská válečná píseň "Kdož jste Boží bojovníci" z Patnáctého století v anglickém překladě. Dále přednesena byla "Hymna" českých bratří z roku 1530. K večerním těmto službám vydány byly programy, které píseň "Kdož jste Boží bojovníci" přinesly v překladě. Jeden z těchto programů zaslán byl nám laskavostí slečny Šárky Hrbkové, profesorky stolice českého jazyka na universitě v Lincoln.

— Paní E. Morrellová z Palmyra byla usmrcena, její manžel vážně zraněn, paní Countrymanová, dcera manželů Morrellových, její dvě dítky a paní Merwinová z Eagle byly poraněny lehce, když automobil, v kterém jeli, sjel s mostu ve čtvrtek minulého týdne a převrátil se na hrázi patnáct stop vysoké.

— Zvláštní vlak, naložený dobytkem, jedoucí směrem západním, stroskotal se nedaleko Mullen ve čtvrtek minulého týdne v hodinách ranních. Uvolněná brzdová zápora zachytila za žábku výhybky a způsobila neštěstí. Žádný lidský život ale nebyl zmařen. Strojvedoucí vlaku a topič vyskočili dříve, než se parostroj převrátil. Čtyři káry, obsahující roční volky, určené do Douglas, Wyo., byly zničeny. Asi padesát kusů dobytka bylo usmrceno anebo potlučeno. Doprava na trati zastavena byla na šest hodin.

LIDÉ, KTEŘÍ TĚŽÍ Z EVROPSKÉ VÁLKY.

Válka v Evropě znamená nevylíčitelné bědy a svízele pro tisíce nebožáků, ale na druhé straně obrovské výdělky pro ty, kdož zaměstnávají se vyrobou střeliva, zbraní a jiných válečných potřeb. Válečné objednávky, učiněné v Americe, způsobily obrovské zvýšení akcií podniků, zabývajících se výrobou různého válečného materiálu, a takřka v několika dnech vytvořily novou úrodu mnohonásobných millionářů.

Jedním z těch, kdož z těchto válečných objednávek nejvíce těží, je Charles M. Schwab, jenž vlastní značnou část akcií v ocelárnách v Bethlehem, Pa., kde vyrábí se všechno, od koňského kopyta až po ponorky. Akcie tohoto podniku před zahájením války ceněny byly na $7,000,000, ale v přítomné době mají cenu $49,000,000. — Schwabovi podařilo se získati velké množství kontraktů a tyto slibují velké výtěžky.

Válečné objednávky v této zemi vytvoří více millionářů, nežli pověstná ocelová doba, která následovala po zvolení McKinleye za presidenta Spojených Států v roce 1896. Lidé, kteří ještě před rokem neznamenali mnoho ve finančním světě, stali se čelnými finančníky.

J. Pierpont Morgan, známý newyorský finančník, bude míti obrovské výtěžky jako finanční jednatel spojenců ve Spojených Státech. — Jsou uváděny již obnosy, které vydělal, a předpovídá se, že válka učiní jej nejbohatším člověkem na celém světě.

PŘES 8,000,000 OBĚTÍ EVROPSKÉ VÁLKY.

Brigádní generál spolkové armády ve výslužbě, Francis Vinton Greene, vydal v minulých dnech odhad ztrát armád evropských národností, podílejících se na přítomné válce, zpracovaný na základě úředních zpráv a soukromých informací. Jeho odhad považuje se za konservativní a nejvíce se přibližující pravdě. Dle tohoto odhadu od zahájení války v Evropě více jak 2,000,000 mužů bylo usmrceno a více jak 3,600,000 raněno. Vedle toho v různých zemích nalézá se přes 2,000,000 válečných zajatců. Největší ztráty má Rusko, které podnikalo velké kampaně s obrovitými armádami. Na druhém místě pak nalézá se Německo. Green odhaduje ztráty válčících národností evropských do 1. října, 1915, následovně:

Anglie—86,000 mrtvých, 251,000 raněných, 55,000 pohřešovaných; dohromady, 392,000 mužů.

Francie—400,000 mrtvých, 700,000 raněných, 300,000 pohřešovaných; dohromady, 1,400,000 mužů.

Rusko—500,000 mrtvých, 800,000 raněných, 900,000 pohřešovaných; celkem, 2,200,000 mužů.

Italie—5,000 mrtvých, 15,000 raněných, 5,000 pohřešovaných; celkem, 25,000 mužů.

Belgie—25,000 mrtvých, 40,000 raněných, 15,000 pohřešovaných; celkem, 80,000 mužů.

Srbsko—20,000 mrtvých, 40,000 raněných, 10,000 pohřešovaných; celkem, 70,000 mužů.

Německo—600,000 mrtvých, 1,000,000 raněných, 300,000 pohřešovaných; dohromady 1,900,000 mužů.

Rakousko—400,000 mrtvých, 700,000 raněných, 700,000 pohřešovaných; celkem 1,800,000 mužů.

Turecko—30,000 mrtvých, 80,000 raněných, 20,000 pohřešovaných; dohromady, 130,000 mužů.

Ztráty všech jmenovaných národností jsou: 2,066,000 mrtvých, 3,626,000 raněných a 2,305,000 pohřešovaných. Úhrnem do 1. října 7,997,000 obětí války.

PRINC Z WALESU POSTŘELEN DO RUKY.

Princ z Walesu, dědic anglického trůnu, jenž v přítomné době nalézá se na válečné frontě ve Francii, byl postřelen a lehce raněn na ruce francouzským kaprálem Huguetem, když zašel si do malé hospůdky nedaleko Ypres na čaj, dle poštovních zpráv, jež v minulých dnech došly z Paříže. Zranění bylo ale tak lehké, že princ mohl pokračovati v konání svých vojenských povinností. Francouzský kaprál nalézá se v nemocnici, kde léčí se z rány na krku, kterou způsobil si sám. Zranění jeho je vážné, ale má se za to, že se z něho pozdraví.

Tento kaprál by mohl býti odsouzen k smrti, kdyby byl postaven před vojenský soud, ale má se za to, že celá záležitost bude promlčena s ohledem na prince z Walesu. Měla býti utajena, ale přece jenom byla rozšířena a dnes vypráví se o ní mezi vojáky na celé frontě.

Dle náhledu francouzských a anglických důstojníků, princ postřelen byl následkem omylu. — Kaprál domníval se, že jeho manželka, která byla zaměstnána v hospůdce, není lhostejnou k pozornostem anglických důstojníků a to probudilo v něm žárlivost. Ale jednalo se o omyl. Sličná mladá žena kaprálova po této události opustila svoje místo v hostinci a nyní nalézá se v nemocnici, kde ošetřuje svého manžela.

Když Huguet povolán byl do zbraně, jeho manželka stala se číšnicí v malé hospůdce nedaleko Ypres. Jak už výše pověděno, je to sličná mladá žena a poněvadž také její způsoby jsou milé, stala se mezi anglickými důstojníky velice populární. Angličtí důstojníci často zastavili se v hospůdce, aby vypili si číšku čaje a s hezkou číšnicí si pohovořili. Huguetovi se doneslo, že jeho žena vydává se za svobodnou dívku a proto hledal příležitost, aby mohl ji navštíviti v hospůdce, kde je zaměstnána a přesvědčiti se, je-li něco pravdy na pověstech, které byly mu doneseny.

Jednoho dne získal celodenní dovolenou, aby mohl navštíviti svoji manželku. Přišel do hospůdky asi o 5. hodině a uznamenal dva anglické důstojníky, hovořící s jeho ženou. Bez jakékoliv výstrahy kaprál vypálil jednu ránu po své manželce a druhou po důstojníkovi, jímž ukázal se býti anglický princ. První rána minula se s cílem, ale druhou zasažen byl princ do ruky. Huguet po té střelil se sám do krku.

Po této události se vyšetřilo, že pověsti, které k žárlivému manželi se donesly, byly nepravdivy. Po tomto výjevu žárlivý voják dopraven byl do nemocnice v automobilu prince z Walesu. Zde dostalo se mu dobrého ošetření. Princ z Walesu po té celou příhodu oznámil vrchnímu veliteli. Zavedeným vyšetřováním se zjistilo, že angličtí důstojníci nedopustili se žádné neslušnosti v jednání s číšnicí a že Huguet neměl žádného důvodu pro svoji žárlivost.

CO STOJÍ NAŠE NÁRODNÍ OBRANA.

Zvýšení vydání Spojených Států na armádu a námořnictvo v posledních dvaciti letech bylo značné. Vydržování naší armády a námořnictva v poměru k jeho velikosti stojí nás více, než kterékoliv jiné zemi ve světě. Zvýšení vydání na národní naši obranu je abnormální v poměru k zvýšení počtu obyvatelstva země a národního majetku. V posledních třiati letech obyvatelstvo vzrostlo o 85 procent, národní majetek o 185 procent a naše vydání o 480 procent.

Během patnácti let před americko-španělskou válkou naše výroční vydání na námořnictvo bylo mezi $14,000,000 až $20,000,000 a na armádu méně než $25,000,000, dohromady průměrně $50,000,000. V roce 1883 vydání na námořnictvo bylo $14,903,559; v roce 1890, asi $20,000,000; v roce 1914, $140,000,000. Vydání na námořnictvo a armádu pro nadcházející rok bude kolem $240,000,000.

V roce 1912 celkové vládní příjmy, nepočítaje v to příjmy poštovní, byly $702,000,000. Z tohoto obnosu $654,000,000 věnováno bylo na úhradu všech vládních vydání. Z celkového vydání pak věnováno bylo 67.88 procent na národní obranu. Právě před započetím přítomné války Německo věnovalo 55 procent svých příjmů na národní obranu, Japonsko 45 procent, Anglie 37 procent a Francie 35 procent.

Naše armáda má 91,416 mužů a námořnictvo 52,757 mužů. Německá armáda v označeném roce čítala 870,000 mužů a námořnictvo 66,783 muže. Japonská armáda měla 250,000 mužů a námořní odbor 51,054 muže se zálohou 114,000 mužů. Anglická armáda měla 254,000 mužů a námořnictvo 137,500 mužů. Francouzská armáda měla 720,000 mužů a námořnictvo 60,621 muže.

Příjmy Anglie byly větší o $300,000,000, než naše, ale naše vydání na účele obranné bylo o $100,000,000 větší, než její. A přece anglická armáda a námořnictvo byly téměř čtyřikráte tak veliké jako naše. Příjmy Německa byly celkem o $60,000,000 větší našich, ale naše vydání na obranu bylo o $50,000,000 větší než Německa. A německá armáda a námořnictvo byly osmkráte tak veliké, jako naše.

Příjmy Francie jsou o $233,000,000 větší, než naše, ale naše vydání na národní obranu je skoro o $150,000,000 větší, než její, přes to, že francouzská armáda je osmkráte tak velikou jako naše a v námořnictvu je o 10,000 mužů více.

Ačkoliv naše příjmy jsou skoro o dva a půlkráte větší, než Japonska, přece naše vydání na námořnictvo a armádu je tři a půlkrát větší, než Japonska. A japonská armáda je čtyřikráte tak velká jako americká a námořní oddíly mají čtyřiráte tolik mužů.

PRINC LEOPOLD SE SVÝM ŠTÁBEM.

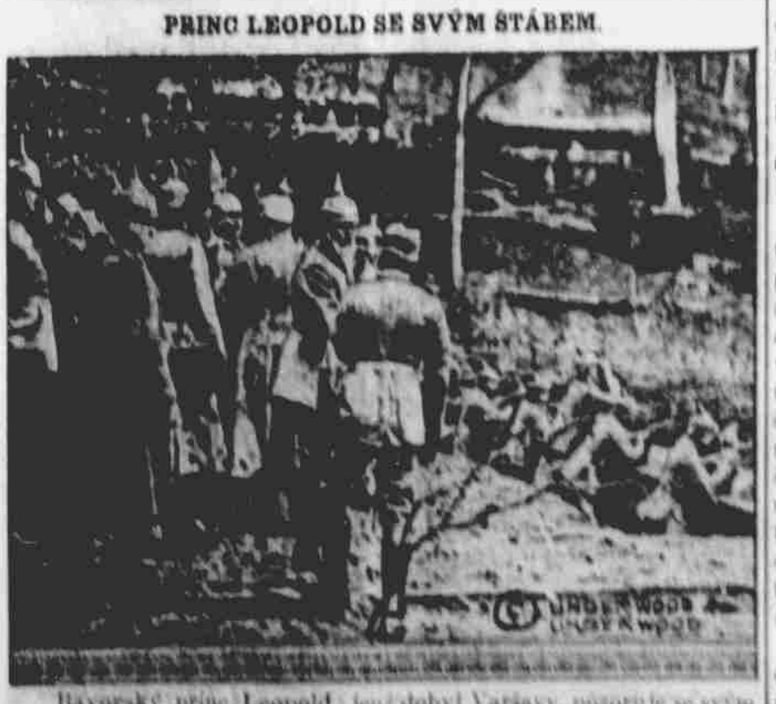

Bavorský princ Leopold, jenž dobyl Varšavy, pózuje se svým štábem svého vojska během zápasu o polský kapitol.

Ze semináře.

Následující list zaslal nám studující pan F. Zubiella z Loretto, Pa.: "Měl jsem bolesti v žaludku, trpěl jsem zácpou a cítil jsem velikou slabost během posledních dvou let. Žádná rada se u mne neosvědčila a stav můj stával se stále povážlivějším. Tu jsem nalezl v litevském časopise oznámku a uzavřel jsem zkusiti Trinerovo Léčivé Hořké Víno. Brzy cítil jsem značnou úlevu a nyní se těším úplnému zdraví. Odporučuji je každému v případě, jaký já měl. F. Zubiella, studující v semináři sv. Františka, Loretto, Pa." Trinerovo Léčivé Hořké Víno v zácpě a chorobách s ní spojených nebo z ní vzniklých jest lékem spolehlivým a všade chváleným. Nechuť k jídlu, krkání, zvracení, mdlo od žaludku, nervosnost, zápach z úst, jsou příznaky volající o Trinerovo Léčivé Hořké Víno. V lékárnách. Cena $1.00. Jos. Triner, velko-výroba léků, 1333—1339 S. Ashland Ave., Chicago.

Trinerův Liniment jest lékem určeným k natírání čili mazání při bolestech revmatických nebo neuralgických. Cena 25 a 50c, poštou 35 a 60c. — Advertisement.

Kotěra & Sloup
vlastní hojně zásobený obchod
grocerní a železářský,
č. 1261 So. 16. Str. — Tel. Doug. 5573.
Hospodyňky ušetří vždy peníze, budou-li s námi obchodovat. Vždy čerstvé máslo a vejce. 47tf

Čeští květináři
Bratří Janoušekové
(Prospect Hill Florists.)
Květiny ku svatbám, pohřbům a jiným dekoracím. Řezané květy. Též květiny v květináčích.
33. a Parker ulice, Omaha.
Harney kára vás doveze ku skleníkům.
Tel: Webster 4491 — Omaha
South 1046 — So. Omaha.
Jednatelé:
K. Kadlček, 14. a Williams Omaha
J. C. Skoumal, 21. a Q ul., So. Omaha

JOHN R. ŘÍHA
— český jednatel —
The Union Central Life Ins. Co.
Cincinnati, Ohio
Úředníte nyní Omaha
Úředníte: 311-13 Barker Blk.
Telefon v úředních: Douglas 2163
Tel. v bydlišti: Douglas 4363