ZPRÁVY ZAHRANIČNÉ

Nová odhalení o smrti korunního prince Rudolfa.

V Londýně právě vydána a dlouho před tím oznamovaná kniha hraběnky Marie Larischové, "Má minulost," nepodává takového vysvětlení tajemné tragedie v Meyerlingu, jak se očekávalo. Tvrzení, že korunní princ Rudolf se chtěl zmocniti spiknutím uherského trůnu, a že když se to nepovedlo, zabil svou milenku Marii Večerovou a sebe, není přesvědčivé. Hraběnka Larischová praví, že před tragedií Rudolf jí odevzdal kovovou skřínku se žádostí, aby ji uschovala a v případě jeho smrti aby ji vydala osobě, jež o ni požádá tajemnou formulí "R. I. V. O." Za několik hodin po arcivévodově smrti byla hraběnka vyzvána, aby se setkala s "R. I. V. O." na veřejné promenádě mezi Schworzenburg a Herrngasse. Praví o tom: "Neznámý byl zdvořilý a tajemný." "Myslím, že nemáte tušení, kdo jsem," pravil ke mně. "Ne," odpověděla jsem. Neznámý sňal klobouk a podíval se mi přímo do tváře. — Couvla jsem překvapením. "Císařská výsosti," vykřikla jsem. Cizinec byl arcivévoda Jan z Toskány. Setkala jsem se s ním pouze několikráte ve společnosti, ale poznala jsem hned jeho zvláštní oči a zajímavou tvář a vzpomněla jsem si na důvěrné přátelství mezi ním a korunním princem. Také jsem slyšela, že arcivévoda není za dobré s císařem a že jest pravděpodobno, že opustí v nedaleké době Rakousko. Počala jsem plakati, ježto všechno bylo tak zvláštní a tajemné. Arcivévoda ujal mne za ruku. "Nelitujte Rudolfa," pravil. "Kdyby císař byl našel tyto listiny, bylo by to mnohem horší. Korunní princ se zabil, však kdyby císař byl vše věděl, bylo by jeho povinností postavit ho před vojenský soud a dáti ho zastřeliti jako zrádce." "Můj bože," zvolala jsem, "co učinil? Myslil na uherskou korunu?" Arcivévoda přisvědčil a vzpomněla jsem si pojednou na slova císařovny, jež mi pravila před dlouhou dobou, že Rudolf je v rukou Svobodných Zednářů, však Alžběta měla málo důvodů k námitkám, ježto sama stále koketovala se socialistickou stranou. "Myslíte, že Rudolfův plán se nezdařil?" tázala jsem se, "a dostal o tom zprávu, když byl v Meyerlingu?" Arcivévoda mlčel. "Může být," odpověděl vyhýbavě, "však chápete, co strach pro Rudolfa znamenal? Při jeho nervosní konstituci, podkopané léky a alkoholem, pouze strach mohl ho přiměti k spáchání sebevraždy. Jest škoda, že byl tak slabý. Zrušil dané slovo mně, jenž jsem mu důvěřoval, však zdá se, že alkohol ho změnil v mrzkého zbabělce. Však nesmíme zde již státi. Po celé Vídni jsou policejní špehouni. S bohem, hraběnko Marie, snad mne již nikdy neuvidíte, však budu vždy pamětliv toho, co jste pro mne učinila." Bylo to pro mne hádankou.

Tázala jsem se: "Půjdete z Rakouska?" Usmál se. "Ano. Chci umříti bez umírání, ježto jsem syt životních nízkostí a chci začíti nový životní běh." Arcivévoda Jan potom zmizel a hraběnka slibuje vysvětlení jeho zmizení, právě jako Rudolfovy smrti. Veřejnost očekávala autentické vylíčení hrozné události v Meyerlingu před 24 lety, však v knize nic takového není. Hraběnka shrnuje svůj výklad takto: "Co se vlastně stalo v době, kdy Marie a Rudolf byli sami v Meyerlingu, jest pouze věcí domněnek. Není nejmenší pochybnosti, že princ předvídal nějakou krisi, a také není pochybnosti, že on a arcivévoda Jan pomýšleli na státní převrat.

Něco se stalo, co naplnilo Rudolfa bázní před následky, kdyby jeho plány se nezdařily. Snad cítil, že útěk nebo návrat do Vídně jsou stejně nemožny, a dohnán k zoufalství strachem a rozpálen alkoholem, odhodlal se k sebevraždě. Kromě neuspokojivého pojednání o meyerlingské záhadě kniha hraběnky Larischové obsahuje různé zajímavé věci o korunním princi Rudolfovi, s nímž hraběnka byla důvěrně známa. Byl jejím morganatickým bratrancem, kdežto ona byla schovankou jeho matky, císařovny Alžběty.

Londýnská policie proti ženám.

Policie obsadila hlavn stan ženského sdružení "Woman's Social & Political Union," aby tak byla obmezena zhoubná činnost fanatických žen, domáhajících se tak hlasovacího práva. Všechny přítomné ženy byly zatčeny a odvedeny do vyšetřovací vazby. Mezi nimi byly jenerálka paní Flora Drummondová a slečna Kennyova, jež byly již dříve pod zárukou a jsou nyní obžalovány opět ze spiknutí. Orgán bojovnic za ženské hlasovací právo, "The Suffragette" přece vyšel, ač policie zabavila v hlavním stané všechny tiskařské potřeby. List čítá osm stran, z nichž prvá jest věnována vylíčení útoku policie na hlavní stan sdružení Woman's Social & Political Union. Většina prodavačů nechce tohoto listu prodávati.

Závody vzduchoplavecké.

Dva vzduchoplavci podnikli z letiště ve Villacoublay ve Francii let do Varšavy v ruském Polsku o $1,500 Pomeryův pohár. — Tento let o závod jest podnikán každých 6 měsíců a cenu obdrží ten letec, který vykoná nejdelší let přímou čarou v době mezi východem a západem slunce v týž den.

Vystěhovalectví z Uher.

Některé uherské listy uvádí statistiku, z níž patrno, jak se Uhry hospodářsky ruinují. Ruinují je nepoctiví politici, ruinuje je utlačování národností a dělnictva. — Uhry se vylidňují, počet obyvatelstva klesá, tuberkulosa hubí lid po tisících a nedostatečný výdělek žene lid za hranice. Vystěhovalectví stává se pohromou — lidé prchají dále do Ameriky a jejich počet i přes nepříznivé zprávy z Ameriky roste každým rokem. V posledních sedmi letech odstěhovalo se z Uher do Ameriky 896.040 osob, z nichž se vrátilo jenom 236,637 osob, tak že Uhry ztratily na 659,403 lidí. — Tuberkulosa zničí v Uhrách poměrně na 70 až 80,000 lidí, obětí této zákeřné nemoci neubývá, spíše přibývá, a tak můžeme počítat, že vystěhovalectvím a tuberkulosou ztratily Uhry za posledních 7 let na 1,200,000 lidí.

Děsný zločin.

Z Litoměřic oznamuje se telegraficky, že v blízké obci Pokličce došlo k hroznému zločinu. Ze čtyř členů sestávající rodina statkáře Loebla padla za oběť loupežným vrahům. Cikán, na nějž padlo podezření z vraždy, prchl.

Vzhůru do boje!

Nadějného příštího monarchu má Německo v korunním princi Bedřichovi. Právě vydal "spis" "Německo ve zbraních," v němž tvrdí, že válku není možno odstranit. Diplomacie prý může válku oddáliti, ale rozhodné slovo i v budoucnosti náleží prý meči až do skonání světa. Naříká na nešťastnou zeměpisnou polohu Německa a snaží se vsugerovat čtenářům své úvahy, že jen ten národ může na světě obstáti, který bude vojensky silným. — Obchodní a finanční zdatnost nic prý neznamená a zásada obchodníků, mír za každou cenu je prý záhubna. Volá ku konci celé němectvo do zbraně a k pohotovosti "za vlast obětovat krev i jmění."

Francie na prvním místě v aviatice.

Za dnešních dnů je licensovaných 2,490 aviatorů v celém světě dle roční zprávy "International Aeronautical Association." Z těch jest ve Spojených Státech 193, ve Francii 968, ve Velké Britanii 376, v Německu 335, v Italii 189, v Rusku 162, v Rakousku 81, v Belgii 68, ve Švýcarsku 27, v Holandsku 26, v Argentině 15, ve Španělsku 16, ve Švédsku 10, v Dánsku 8, v Uhrách 7, v Norvézsku 5 a v Egyptě 1.

Dynamit překonán!

Prof. Arsena d' Arsonval na francouzské koleji v Paříži, oznamuje, že objevil novou výbušnou látku, která jest desetkráte silnější než dynamit. Pokusy konané s ní v lomech blíže Paříže měly překvapující výsledek.

Vojenský soud o potopení torpédovky.

Vojenský soud v Kielu v Německu zakončil právě přelíčení ve spojení s potopením německého torpedového člunu "S 178" za srážky téhož s velkým křižákem "York" počátkem března, při čemž přišli o život dva důstojníci a 69 lodníků. Soud vynesl osvobozující rozsudek nad velitelem křižáku, kapitánem-poručíkem Loewem; neb provedeným šetřením zjištěno, že neměl žádné viny na srážce, za které torpedovka zničena.

Němci na Panamu.

Německá společnost uhelných skladišť podala ve Washingtoně formální žádost, aby americká vláda dovolila zříditi u Panamského průplavu skladiště uhlí, které by mohlo obsáhnout 15,000 tun uhlí. Žádost podána byla jménem 16 německých rejdařských firem.

Samostatná Albanie.

Na otázku, jaké následky bude míti utvoření samostatné Albanie, odpovídá Francouz, Charles Loiseau, známý znalec Balkánu. Utvoření autonomní Albanie bude nejlepším prostředkem, aby byla porušena rovnováha na adriatickém moři. Autonomní Albanie není ničím oprávněna. Jelikož oprávněna zásadou národnosti? — Dojemno jest viděti, jak se Německo a Rakousko namahají zabezpečiti autonomii národu, který jediný v Evropě žije v polodivokém stavu, o národnosti nemá ponětí. Proč nedají autonomii Čechům, proč Albáncům?? Kdyby bylo podle přání Rakouska, Albanie by zahrnula celý Epir, celé pomoří od Korfu do Skadru a celé pozadí do Dibru a Ochridu. Ale tím by založen byl na troskách starého nový mohamedánský stát na účet Černé Hory, Srbska a Řecka. A kdo by byl knížetem nového státu? Mluví se o německém, rakouském, egyptském, ano i nějakém belgickém princi. Proč ne také o nějakém švýcarském plukovníku nebo členu anglického parlamentu? Jaké zákony by tito páni dali novému státu? Albance na cestu zákonitosti nepřivedli ani Mladoturci a narazili u nich na tak houževnatý odpor, že musili uhoditi s nimi o kompromis. Co by si tam počali ubozí princíkové? Kterému chrabrému profesoru nebo soukromému docentu morálky by se podařilo přesvědčiti "samostatné" Albance, že i oni musejí platiti daně, dávati rekruty? Kdyby Evropa, a na prvém místě Rakousko a Německo, skutečně chtěly poměry na Balkáně trvale uspořádati, zasadily by se u Evropy, aby ten nevzdělaný lid byl rozdělen mezi Černou Horu, Srbsko a Řecko.

Aviatik se zabil.

Poručík v. Brunn v Darmstadtu podlehl svému zranění, jež si utržil při pádu s aeroplanu. Jiný poručík Mirbach byl z pod trosek vytažen s roztříštěnými údy. Pád nastal, když se aeroplan vznesl do nevalné výše.

Vojenské předlohy v Německu.

Vojenské branné předlohy byly projednávány rozpočtovým výborem říšského sněmu. Značný dodatek byl přijat a to v tom smyslu, aby místo 6 nových jízdních pluků byly zřízeny pouze tři. Pro tento návrh hlasovalo 16 proti 12 členům výboru. Oposice zastává názor, že ve válce jízda jen málo může se uplatniti, protože dnešní vzducholoďstvo dosáhlo takového stupně dokonalosti, že jízda je skoro zbytečná.

Závody aviatické.

Hans Berliner, řídič řiditelného balonu "Niederschlesien," přistál v Arendalu, v Norvéžsku, byl označen co vítěz. Při tomto letu jednalo se o to, jmenovati zástupce Německa pro podílení se na mezinárodních vzduchoplaveckých závodech o Gordon Bennettův pohár, jež na podzim konati se budou ve Francii.

Za surovosti na vojácích páchané.

Soud s dvěma surovci, kteří zneužívali své vojenské hodnosti k týrání vojáků právě v Thornu v Německu skončil. Setník Kohler a šikovatel Kramim, oba v 176. pluku pěchoty sloužící, byli odsouzeni; prvý na pevnost na 6 měsíců, druhý do vězení na 6 týdnů. Proces trval dosti dlouho, neboť bylo třeba vyslechnouti 130 týraných vojáků!

V mladé Číně to kvasí.

Několik provinciálních shromáždění a guvernérů, kteří zaujímají nepřátelské stanovisko vůči centrální vládě v Pekingu, zvláště v jižních provinciích, staví se nyní tak nepřátelsky vůči Pekingu, že považuje se za pravděpodobné, že utvoří samostatnou unii dokud nebude zvolen president, jenž by byl přijatelný pro celou Čínu. — Oznamuje se na základě spolehlivých informací, že dr. Sujantsen, předák strany Kwo Ming Tang, strany pokroku, oznámil veřejně, že prozatímní president Juanšikaj nebude zvolen presidentem. Juanšikaj jest krutým, zpátečnickým tyranem, na způsob mexického Diaze. Cizí kapitalisti, kteří mají v Číně investovány veliké sumy peněz a snaží se kořistiti bezohledně z nestálosti poměrů, jsou ovšem pro Juanšikaje, od kterého dostávají cenné koncesse a rovněž záruku, že půjčka skupiny pěti velmocí bude Čínou přijata. Půjčka tato zkonstruována jest s takovými podmínkami, že by Číně uvaleno bylo na dlouhá léta na šíji nesnesitelné břemeno.

Výtržnosti v Lissaboně.

V neděli časně ráno objevily se před různými kasárnami skupiny manifestantů, ozbrojených puškami a revolvery, a jaly se povykovati pro 'radikální republiku.' Vládě dostalo se však informací, že monarchisti a někteří nespokojení republikáni ujednali společné hnutí, a proto vláda učinila učinila důkladná opatření. Manifestanti byli rozprášeni vojskem a policisty. Asi 150 demonstrantů, kteří upadli v podezření, že byli vůdci hnutí, bylo zatčeno. — Několik pum explodovalo a několik ran z revolverů bylo vypáleno v rozličných částech města, ale nikdo nebyl zraněn.

Mezi těmi, kteří byli zatčeni pro podílení se na protivládním projevu, nalézají se též generál Guedes, hejtmani Andreia, Fontez a Serejo a 20 jiných důstojníků různých pluků. Několik jich bylo uvězněno v celách na křižníku "Almirante Reis."

TYPY VOJENSKÉ HOTOVOSTI ČERNÉ HORY A JEJÍHO MOCNÉHO SOUPEŘE RAKOUSKO-UHERSKA.

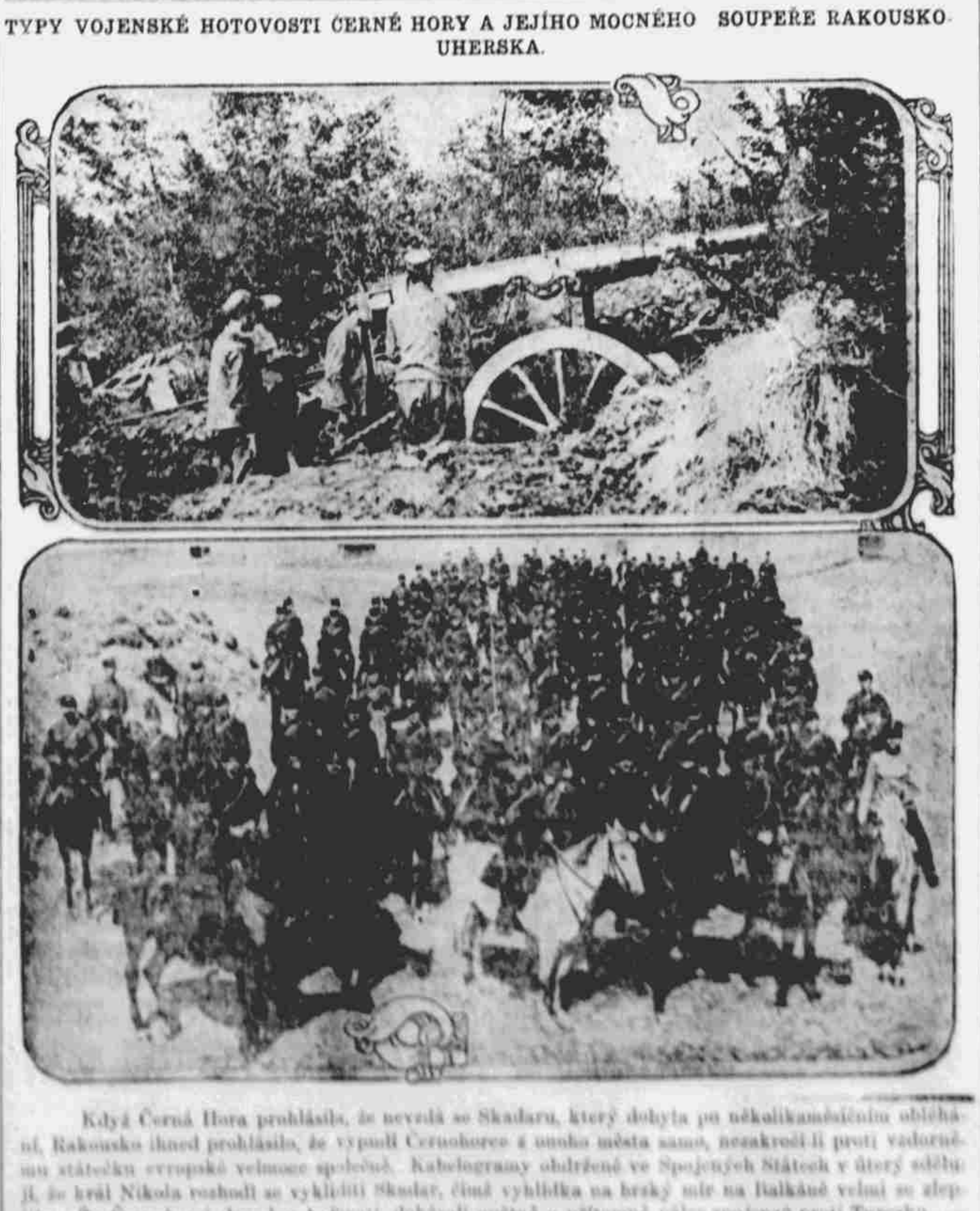

Když Černá Hora prohlásila, že nevzdá se Skadaru, který dobyla po několikaměsíčním obléhání, Rakousko ihned prohlásilo, že vypudí Černohorce z onoho města samo, nezakročí-li proti vzdornému státečku evropské velmoce společně. Kabelogramy obdržené ve Spojených Státech v úterý sdělují, že král Nikola rozhodl se vykliditi Skadar, čímž vyhlídka na brzký mír na Balkáně velmi se zlepšila. Že Černohorci dovedou bojovati, dokázali opětně v přítomné válce spojenců proti Turecku. — Oni první zahájili boj a vyhráli několik důležitých bitev, dříve než ostatní armády ku předu se hnuly. Na hořejší části obrázku jest černohorské těžké, obléhací dělo v činnosti. Na dolejší části jest skupina typické rakouské jízdy.

Potřebujete nějakou Tiskovou práci ?

S důvěrou obraťte se na moderně zařízenou, ryze českou, uniovou tiskárnu: POKROKU ZAPADU, 1417 So. 13th Street

Grocerní a řeznický obchod
vlastní v čís. 1622 So. 10. Str., OMAHA,
HENRY P. MARQARDT.
Čerstvé uzenářské zboží třikrát týdně a jaterničky každé pondělí. Krajan Pánek Vás obslouží. Tel. Doug. 2780. 25-tf

Kotěra & Sloup
vlastní hojně zásobený obchod
grocerní a železářský,
č. 1261 So. 16. Str. Tel. Doug. 5573.
Hospodyňky ušetří vždy peníze, budou-li s námi obchodovati. Vždy čerstvé máslo a vejce. 47-tfe

Kdo by si přál dobrá česká a laciná jídla, ať přijde do nově upraveného restaurantu k
V. NUDEROVI,
roh 14. a William ul.
Taktéž může pp. cizincům posloužiti čistými pokoji.

Útulný hostinec na rohu 15. a William ul., nyní vlastní pan
JAN DRÁBEK.
Na čepu stále čerstvé dobré pivo Schlitzovo. Též znamenitá přírodní vína, kořalky a imp. likéry. Výběr nejlepších doutníků. Nad hostincem má zařízený stravní dům. Čisté pokoje a česká kuchyň pro hosty a svobodné krajany. 31-tf

Zavádění plynu, vytápění parou, horkou vodou neb vzduchem a pivních pump spolehlivě vykonává
ANTON YAGER,
plumbař v č. 1234 So. 13. St.
Nové pumpy do studní a cisteren. Za správky všeho druhu ručí. Phone: Res. Douglas 6012, Office: Douglas 8276. 12-tf

F. J. KUGLER
vykonává práci zednickou, jakož i plastýřskou, cementové chodníky a schody, cisterny a vůbec vše, co do oboru toho spadá. Rychle a za ceny nejmírnější.
Za práci v každém ohledu se ručí! 29tf
2517 jižní 12. ulice,
OMAHA : : NEBRASKA.
Volejte telefonem: Douglas 7446.

Bezpečnostní podvazková peněženka
Nikdy již neztratíte peníze. Chrání vaše peníze a klenoty proti kapesním zlodějům.
Cena $1.00 s poštovným
KANTLUZE SAFETY GARTER PURSE CO.,
OMAHA NEBRASKA

Kaiserhof
CHICAGO
KAISERHOF HOTEL
320 S. Clark St. near Jackson Blvd.